EDICION DE 12 PAGINAS
OFICINAS: AGUSTINAS 1269
TELEFONOS:
ADMINISTRACION Inglés 3114, Nacional 77
REDACCION Inglés 3113
CASILLA 81-D

LA NACION

PRECIO: 10 CENTAVOS
NUMERO ATRASADO: 20 CENTAVOS
SUSCRIPCIONES:
Por un año: $ 25. — Por seis meses: $ 14
Por 3 meses: $ 8.—Por 1 año extranjero: $ 50

AÑO III
Santiago de Chile, Martes 4 de 1919
Núm. 780

Periodismo moderno

JULIO CAMBA

Venecia vista desde un aeroplano

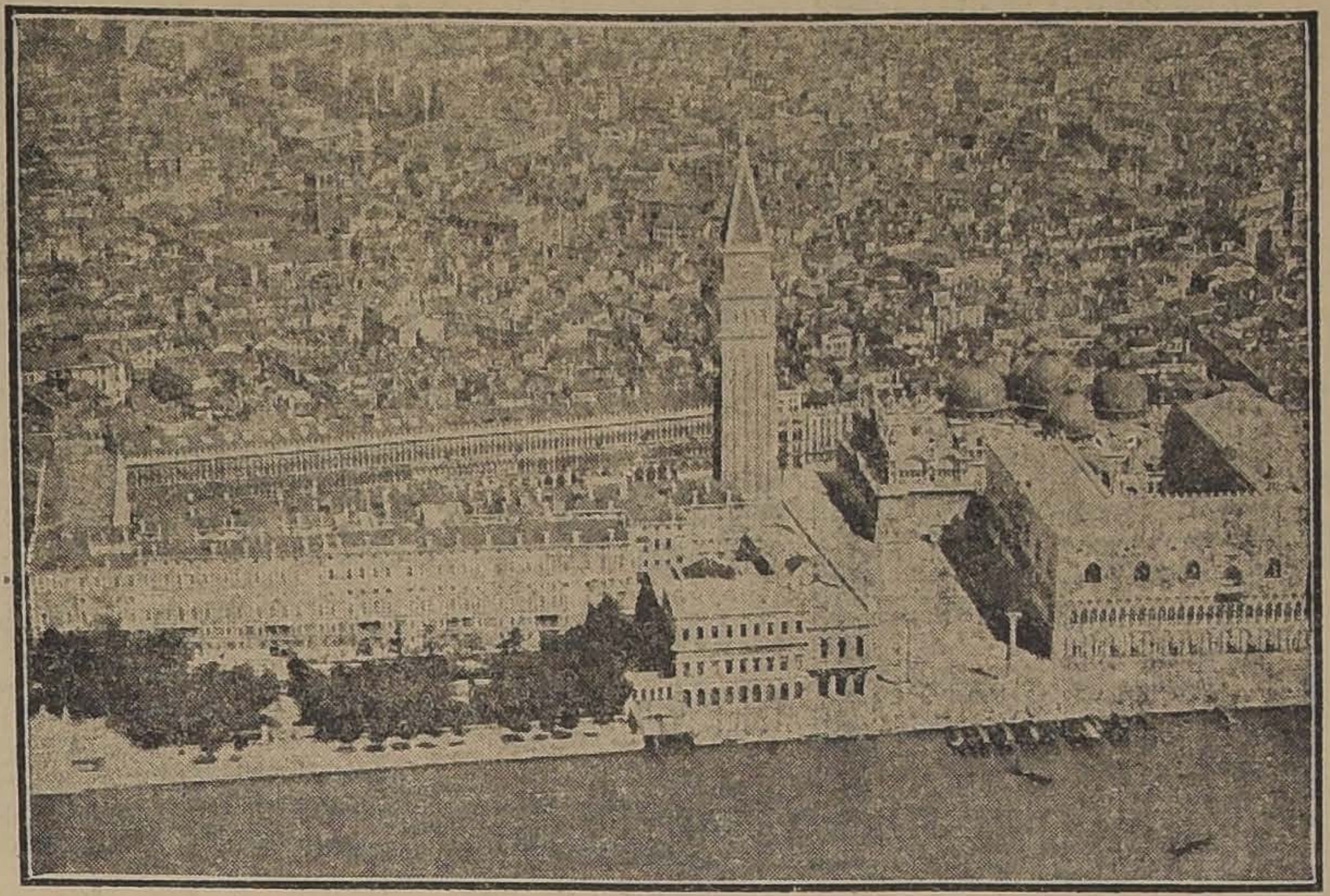

LA IGLESIA DE SAN MARCOS Y EL CAMPANILE

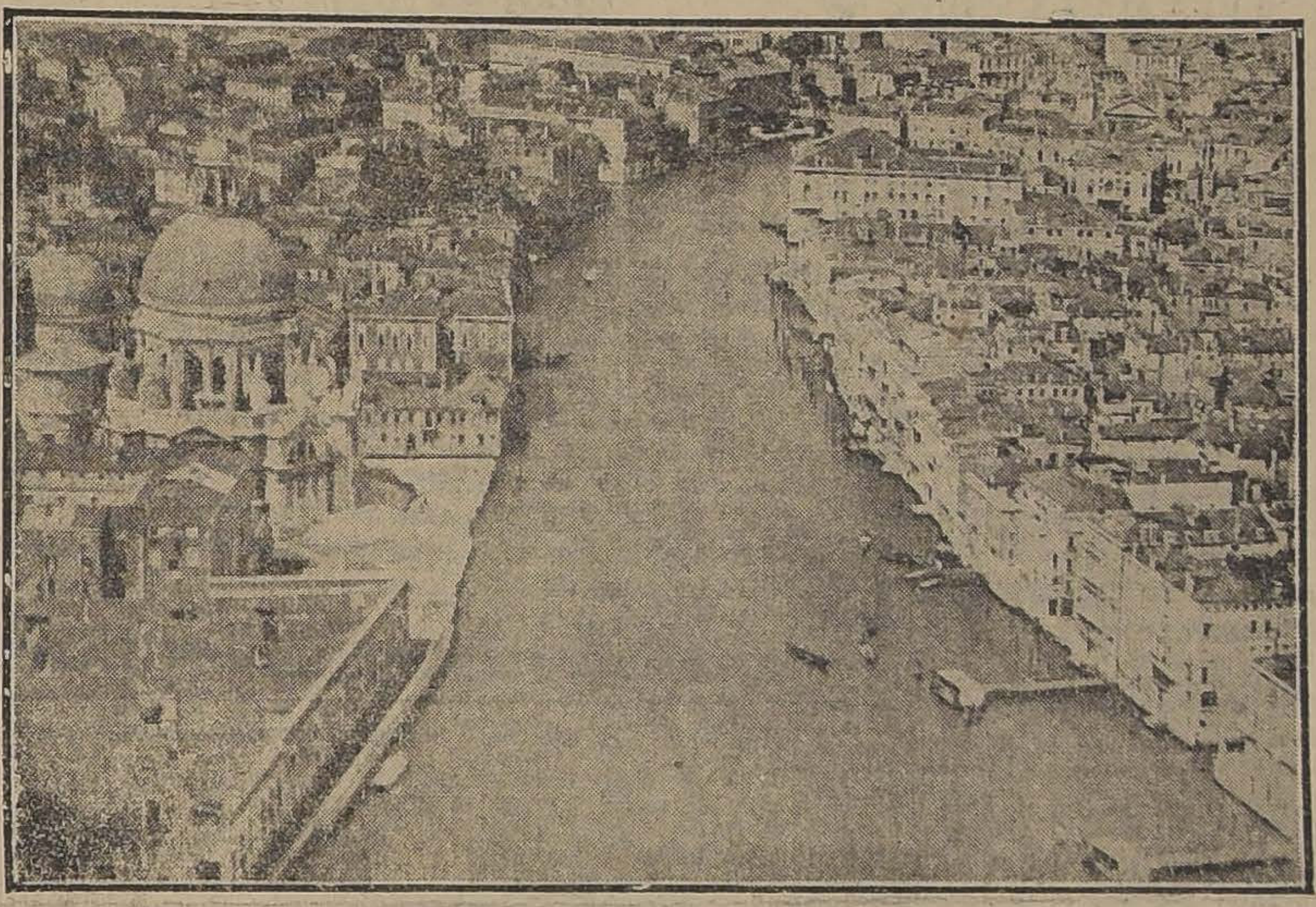

EL GRAN CANAL Y LA IGLESIA DE SANTA MARIA DELLA SALUTE

EL PROTOCOLO CONFIDENCIAL GUTIERREZ-BELLO CODESIDO

Contrariamente a lo que hasta hoy se ha creído, este importante documento no se ha extraviado y se encuentra en el archivo de la Cancillería

A lo que se compromete Bolivia en él

UN ERROR MUY EXPLICABLE

Don Emilio Bello Codesido ha dado a la publicidad últimamente un libro titulado ''Anotaciones para la Historia de las Negociaciones Diplomáticas con el Perú y Bolivia'' (1900-1904), obra que ha sido justamente aplaudida por la importancia que ella reviste.

En él se hace referencia al extravío de un documento de verdadera transcendencia en los momentos actuales en que Bolivia ha manifestado su deseo de tener una salida al Pacífico.

En efecto, dice el señor Bello: ''El día 20 de Octubre se procedió a firmar en Santiago en la sala de despacho del Ministro de Relaciones Exteriores el Tratado de Paz y Amistad, y al mismo tiempo y con iguales solemnidades externas el Protocolo Confidencial Complementario de dicho Tratado, extendiéndose ejemplares por duplicado en la forma acostumbrada para esta clase de Convenios Internacionales.

''Parecerá extraño que dé cabida en esta publicación a un incidente diplomático de carácter reservado, aunque de indiscutible importancia para apreciar los antecedentes de aquel tratado y su influencia en la solución del problema pendiente con el Perú. **Pero es el caso que el Protocolo Confidencial a que vengo refiriéndome ha dejado de ser un documento reservado, porque el ejemplar original que se conservaba en el archivo reservado de nuestra Cancillería, desapareció hace tiempo juntamente con otros documentos de igual carácter que fueron sustraídos** a causa de inconcebible descuido y que, habiendo llegado a manos del Gobierno del Perú, por medios que no hay para qué calificar, se publicaron en su mayor parte en 1909 o 1910 en la prensa de Lima''.

Es de suponer, pues, que el Protocolo Complementario del Tratado de Paz con Bolivia se encuentre actualmente en algún archivo especial de la Cancillería peruana, lo que no es bastante para hacer desaparecer el Convenio mismo ya que se trata de un acto histórico del cual tiene constancia la otra parte contratante y que puede fácilmente reconstruirse.

''Es de advertir, todavía, que el libro de telegramas en donde se encuentra la Historia de las negociaciones ocn Bolivia en su última etapa, ha desaparecido también de nuestros archivos si bien no es posible reconstituir igualmente esa documentación por medio de nuestra Legación en ese país.''

No cabe pues mayor reserva sobre este punto.''

Tan pronto como nos impusimos de la aseveración que se contiene en los párrafos transcritos, nos dimos a la tarea de averiguar el paradero del importante documento en referencia.

Un deber de alto patriotismo inspiró nuestras investigaciones, pues, teníamos noticias de que en el Protocolo Confidencial, subscripto por don Emilio Bello Codesido y por don Alberto Gutiérrez, actual Ministro de Relaciones Exteriores de Bolivia, se consignaban estipulaciones del mayor interés para nuestro país.

Nuestra tarea ha tenido feliz éxito y hoy estamos en condiciones de asegurar que el referido Protocolo se encuentra en el Archivo en que se guardan los documentos confidenciales de la Cancillería.

Sabemos además que por dicho documento Bolivia se comprometió a hacer todo lo que estuviera a su alcance por procurar **la consolidación definitiva de la soberanía chilena en los territorios de Tacna y Arica.**

Asimismo el libro de telegramas a que se ha hecho alusión en uno de los párrafos anteriores y que también se creía extraviado, se halla en poder del Gobierno de Chile.

Es de justicia declarar que el error en que incurrió el señor Bello Codesido en los párrafos precitados de su libro, y en que han incurrido varias otras personas, es sobradamente explicable si se tiene en cuenta que un Ministro de Relaciones Exteriores afirmó hace algún tiempo en el Congreso, que dicho Protocolo había desaparecido de los archivos de la Cancillería. Parece ser que lo ocurrido es que a la fecha de la declaración ministerial, los archivos del Ministerio de Relaciones Exteriores no estaban todavía organizados en la forma que hoy, lo que habría dado lugar a la dificultad para dar con el Protocolo, dificultad que indujo en error al Ministro y por ende y con muchísima razón, al señor Bello.

Eglantina

Hans Van Karboun era tallador de diamantes; regularmente todas las mañanas se iba a su taller con paso mesurado, por las tranquilas calles de la pequeña ciudad de Holanda, dormida como el agua detenida de sus canales.

Hans tenía 20 años, y su corazón latía fuertemente, delante de cierta ventana, cuyas cortinas se separaban imperceptiblemente cuando él se acercaba. En esta ventana se veía una joven de sedoso cabello castaño claro ondulado, y peinada de bandoes que formaban un marco encantador al gracioso óvalo de su rostro; sus labios rojos y sus ojos pardos saludaban a Hans, cuando pasaba, con melancólica sonrisa.

Tenía un bonito nombre, se llamaba Eglantina; era hija única del naturalista Pedro d'Herival, hijo de francés, que se había refugiado en el país durante el período revolucionario y que se había radicado en él.

D'Herival había perdido a su mujer, joven, bella y amada, al mismo tiempo que acababa de ser padre de una adorable niña, en la que había puesto toda su afección, y a la que rodeaba de celosos cuidados, porque era frágil y delicada de salud.

Cuántas veces Hans, bajo pretexto de mirar los pájaros embalsamados, que con su vuelo extático poblaban la tienda, se había detenido a mirar la ventana vecina entreabierta durante la primavera, y al abrigo de la cual la joven se ocupaba en alguna obra de bordado o costura; silenciosamente, él contemplaba su fino perfil e insensiblemente, su admiración se había cambiado en un dulce amor.

Jamás se había atrevido a decirle una sola palabra sobre el tierno sentimiento que experimentaba hacia ella; pero en el tiempo que florecían las tulipas, todos los días encontraba Eglantina una de esas hermosas flores depositada en la repisa de su ventana. Hans, con un saludo, le daba las gracias por la sonrisa con que ella recompensaba su galante obsequio.

Llegó el otoño, y el alma de Hans se llenó de angustias: Eglantina padecía de una tos seca y continua, que coloreaba sus pómulos de una manera alarmante; sin embargo, conservaba siempre su sonrisa afable, pero un poco más triste.

Al fin una mañana no la vió; y pasó el día tristemente; esperó el día siguiente y el subsiguiente, pero tampoco la vió; las semanas sucedieron a las semanas y la ventana permanecía siempre desierta...

Hans estaba como un cuerpo sin alma; continuaba pasando delante de la tienda; pero no tenía valor para detenerse y entrar a preguntar por ella; por otra parte, Pedro d'Herival era considerado, con razón o sin ella, como un hombre violento, solitario y muy poco comunicativo, que huía de los curiosos y de los indiscretos; su hija salía muy rara vez, y nadie pensaba en inquietarse y menos en interrogarlo. Sólo se había notado que sus cabellos, apenas grises, habían encanecido súbitamente, y que sus ojos, más hundidos bajo el arco de sus cejas, brillaban febrilmente.

Con indecible emoción, Hans vió nuevamente, después de tres meses, el rostro amado detrás de la cortina corrida; tenía siempre su afable sonrisa; pero le notaba una expresión muy extraña, algo que no podía definir; como antes, Hans tenía un placer en llenar diariamente de flores su ventana; pero, cosa curiosa, las flores quedaban ahí dos o tres días sin que ella pensara en tomarlas; él adivinaba en todo eso un misterio y se impacientaba por no poder conocer la clave.

En esos días, el joven recibió una pequeña herencia; con la audacia que le daban esos miles de coronas, y sin reflexionar largo tiempo, por temor que se debilitara su valor, decidió una tarde ir a pedir la mano de Eglantina.

Pedro d'Herival escuchó su demanda y estuvo de acuerdo con él para reconocer que era un hombre bueno, honrado y trabajador, capaz de hacer muy feliz a su mujer; pero, a pesar de todo, rehusó su petición, y sin querer darle ninguna razón, ni motivo, le dijo: "Es completamente imposible, no consentiré nunca".

Hans, desesperado, se echó de rodillas, le suplicó e imploró; Pedro permanecía inexorable, mientras que dos lágrimas que, a su pesar, rodaban por sus mejillas, atestiguaban la violencia del combate que se libraba en su interior.

Hans, desesperando conmoverlo, se había levantado.

—¡Padre cruel! — le gritó con rencor, — vuestra hija y yo nos amamos, vos no lo ignoráis; pero por el vano placer de matar nuestro amor y de torturar nuestros corazones, rehusáis concedernos la felicidad. Lejos de Eglantina, no existe para mí la vida; decidle adiós por mí, porque en un instante más el agua profunda de un canal habrá sepultado mi pena.

—¡Detente, desgraciado! — gritó d'Herival a Hans, que se dirigía a la puerta. — Puesto que maldices mi rechazo, ven; cuando conozcas mi secreto, tal vez me perdonarás.

Diciendo esto, tomó al joven de la mano y lo condujo a la pieza vecina. Eglantina estaba sentada en un sillón, mirando a la ventana y sonriendo; cuando ellos se acercaron, no se movió. Sus manos pálidas permanecían inactivas y tulipas marchitas cubrían el suelo.

Pedro examinaba a Hans a hurtadillas; el joven sorprendió esa mirada, y debió súbitamente leer el secreto, porque su pecho se dilató por un gran sollozo y se arrojó, loco de dolor, en los temblorosos brazos que le tendía d'Herival.

Después, el padre y el novio, los dos arrodillados delante del cuerpo maravillosamente embalsamado de Eglantina, esa morada tan bella, que un alma, todavía más bella, había abandonado, dejaron correr débilmente sus lágrimas, mientras que la joven, con la mirada vuelta hacia la ventana, parecía reservar siempre al Amado la alegría de una eterna sonrisa.

A. NOZEROY.

INSTITUTO SAN MARTIN

San Martín 67. Teléfono inglés 213. Los exámenes son válidos y se rinden en el establecimiento. Sistema concéntrico. Humanidades, preparatorias y kindergarten. Recibe alumnos internos, medio pupilos y externos. Idiomas extranjeros obligatorios desde las preparatorias. El establecimiento cuenta en los cursos de humanidades con un escogido cuerpo de profesores de Estado, conocidos por su competencia y seriedad como examinadores universitarios. Las preparatorias están regentadas por sacerdotes y normalistas. Kindergarten, dirigido por la misma profesora de años anteriores. Los alumnos de preparatorias quedan, en sólo dos años, preparados para primer año de humanidades. Unico colegio que prepara por su cuenta, durante las vacaciones, a sus alumnos cuando tienen ramos atrasados. Facilidades para internos de provincias. Matrícula abierta. x-699-4-C.

Clemenceau no quiere ser feo

París, Diciembre 1918.

"Des statues, trés pour moi!" — ha exclamado Clemenceau empleando una de sus habituales frases de chiquillo parisiense. Y como los señores de la Comisión insistieran, ha agregado, algo más serio, pero no mucho más:

—Los viejos somos muy feos en mármol. . . Hay que guardar los pedestales para estatuas juveniles...

Si Rodin no hubiera cometido la locura de morirse antes del Triunfo, podría ahora vengarse de su fraternal enemigo, el Tigre, recordándole la historia de su famoso busto. Era, en efecto, uno de los temas preferidos del maravilloso escultor. Y cuando, después de explicar sus peleas largamente, murmuraba, acariciándose las largas barbas de padre río:

—"C'est un gosse, ce sacré Clemenceau!. . . "

Uno no podía dejar de contestarle:

—Y usted también, maestro; usted también es un niño de ochenta años. . .

En la época en que París daba importancia a las puerilidades, la pelea del gran artista y del gran político hizo más ruido que una batalla.

En Buenos Aires, un grupo de francófilos "avant-guerre" reunieron cien mil francos para hacer un regalo a Clemenceau.

—¿Qué quiere usted? — le preguntaron.

Y Clemenceau contestó:

—Mi busto hecho por Rodin.

En el acto el escultor recibió el encargo, y las sesiones de "pose" comenzaron, entre sesiones del Senado y sesiones de tiro de pistola. Con sus maneras herméticas y cabalísticas, Rodin rodeaba su obra de telas misteriosas, y no dejaba que su modelo la viese.

—¡Pero, hombre, un poco! —exclamaba, curioso, el político.

—No. . . .. no verá usted nada hasta que esté terminado.

El día feliz llegó. En el estudio del Hotel Biron estaban reunidos los críticos, extasiándose ante la belleza exacta de la obra. Clemenceau fué el último en llegar, y en cuanto vió el busto preguntó, aterrado:

—¿Quién es ese Kalmuko?. . .

—Usted. . .

—¡Yo!. . . Jamás. ¡No quiero eso!. . .

Y en vano todos los peritos llamados a juzgar declararon que la efigie era, no sólo exacta, sino perfecta. El Tigre poníase a rugir en cuanto la veía fotografiada. Los amigos intervinieron, y, aunque parezca mentira, el que más conciliante se mostró fué Clemenceau.

—Que le cambie la nariz, la boca, la cabeza, los ojos y la calva, — dijo, — y aceptaré el busto. . .

Rodin murmuraba:

—Si lo he puesto mucho menos feo de lo que es. . . No le cambio ni un pelo. . .

¿Cuántas veces me contó con su voz tranquila el genial artista esta historia?. . . Creo que una por semana en la época en que almorzábamos juntos los Martes en el "restaurant" español de la rue Helder.

En cuanto a Clemenceau, cuando alguien le preguntaba por qué no quería aceptar su busto, gritaba, riendo:

—Porque, si soy tan feo, no quiero saberlo. . .

No es extraño, pues, que a las comisiones que le ofrecen ahora estautas las reciba desgraciadamente.

E. GOMEZ CARRILLO

El pasado de una pitonisa

Vida desconocida de madame de Thebes

Madame de Thebes, la famosa adivinadora, que, en realidad, se llamaba Annetta Savary, falleció en 1917. Legó la propiedad que poseía en el Loiret, en Meung-sur-Loire a la villa de París con el encargo para la citada villa de vender la casa del campo y que del producto resultante de esta venta se entregue todos los años una cantidad a una jóven pobre y meritoria nacida en Menilmontant.

Annette Savary—luego Madame de Thebes — había nacido en ese punto en la calle des Envierges, donde su padre ejercía el oficio de carpintero. De ahí que la donante eligiese una jóven de Menilmontant.

Mme. DE THEBES

La jóven Annette recibió en la escuela primaria de su barrio una instrucción bastante sólida, y era causa de admiración de sus profesores por su vivacidad y lucidez de espíritu. Desde muy jóven tuvo que ganarse la vida. En el año 1874 estaba empleada como cajera en una camisería y en 1877 fué institutriz; luego empezó a sentir afición por el teatro e ingresó en la compañía que trabajaba en el de la Tour d'Auvergne, y luego en los Bufos del Norte.

Entonces empezó la vida aventurera. Respresentó en numerosas ocación el personaje de Gervasia de L'Assomoir, bajo el nombre de señorita Dhalyle.

En 1883 formaba parte de la compañía de Faustina Chartier, la "soubrette" del Odeón. Con esa compañía marchó a Suiza. Continuó en el teatro por algún tiempo mas sin llegar a descollar y se convirtió en la dama de confianza de Leonide Leblanc. Pero tampoco era ese puesto el que convenía a sus actividades. Leonide Leblanc consultaba con frecuencia a las pitonisas y Annette Savary comprendió que aquélla era su vocación y pronto se estableció en la calle Laugier, donde Mme. Dhalyle se eclipsó para dar margen a la aparición de Mme. de Sauval.

Obtuvo un éxito completo.

Alejandro Dumas (hijo), se ocupaba entonces mucho de quiromancía, y el día 30 de Marzo de 1893, el célebre dramaturgo reunió en su casa a los doctores Dumontpallier, Tripier, Pozzi, Landolf, D'Arsonyal y otros, para hacerlos asistir a los experimentos de una nigromántica, quien revelaba a todos los hombres de ciencia los hechos más curiosos y los más íntimos de su existencia con una precisión que asombraba.

Aquella nigromántica era Mme. de Sauval, quien había sido llevada a casa de Dumas por Lambert, el hijo de Luis Eugenio Lambert, el pintor de los gatos. El autor dramático la recibió dos otres veces, una de ellas en su propiedad de Marly, y la había escrito en una carta de invitación "Mi querida amiga", lo que bastó para que Mme. Sauval fuese consagrada.

El maestro trabajaba entonces en la famosa "Route de Thebes", la obra que no había terminado y de la que hablaba a todos sus amigos; estaba preocupado con el desenlace, que no podía encontrar a su gusto. Mme. de Sauval creyó causar gran placer a Dumas prediciéndole que pronto iba a encontrar la solución de su tercer acto inextrincable, y por esa intromisión en el trabajo del autor se creyó autorizada para tomar el nombre de Mme. de Thebes.

Era aquél un momento oportuno; Desbarolles había muerto en 1886 y Alejandro Dumas, al pronunciar entonces la oración fúnebres del quiromántico había dicho de la quiromancia: "Es una ciencia con la que unos se divierten, de la que otros se asustan, de la que los sabios se mofan y que los ignorantes niegan". El maestro estaba en un estado de creencia de las ciencias ocultas que Mme. de Thebes supo explotar a maravilla.

JE NE TROMPE PAS J'AVERTIS

EL AMULETO DE Mme. DE THEBES

Los grandes hombres

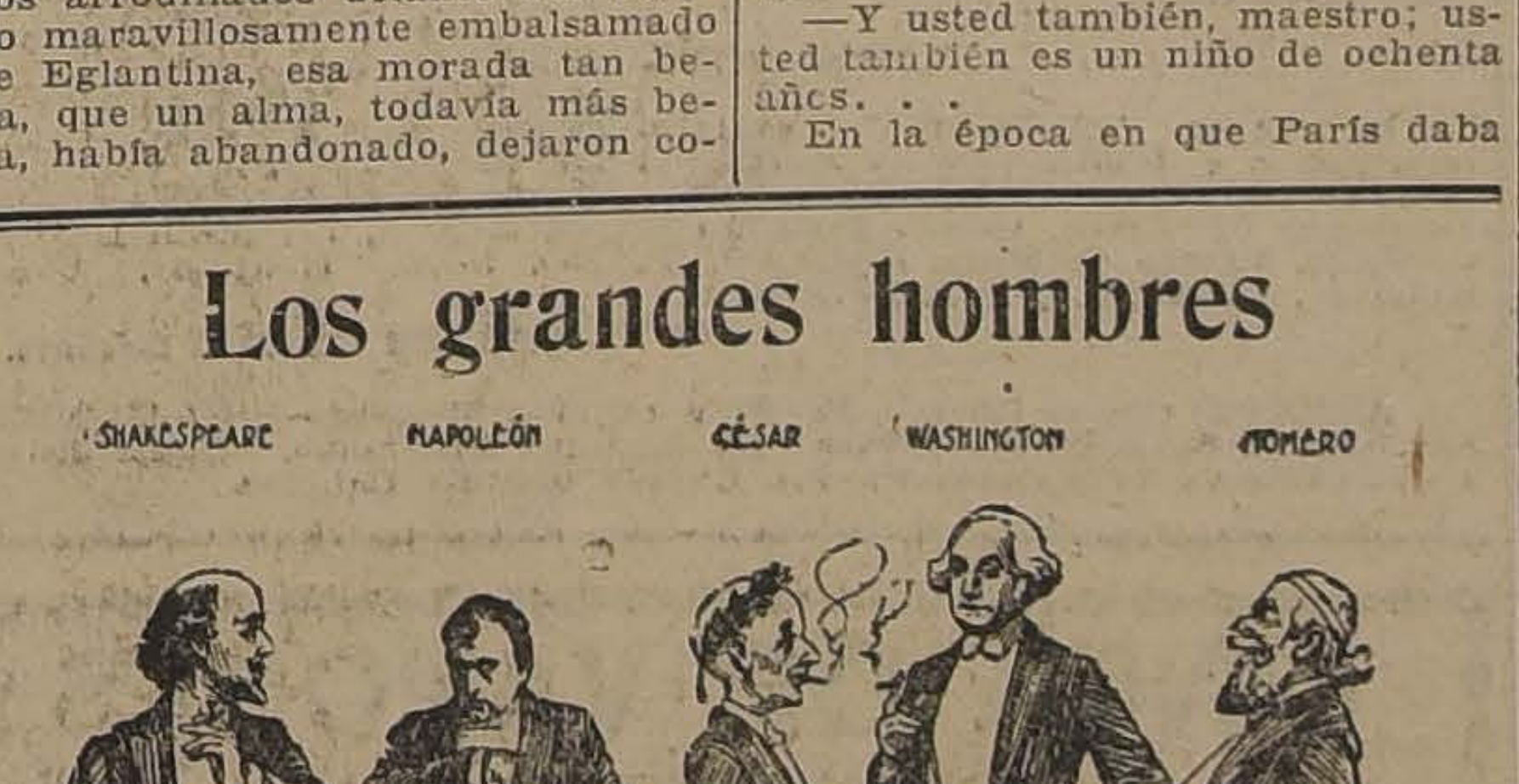

COMO SE HABRIAN VISTO VESTIDOS DE ETIQUETA

PESCADO Y MARISCO

El Mercado San Antonio 774 vende por MAYOR y MENOR abierto de 7 a 12 y de 15 a 18, Domingos de 7 a 12
SOCIEDAD NACIONAL DE PESCA

"LA NACION"
SUSCRIPCIONES
Anual . . . . $ 25.00
Semestral 14.00
Trimestral. 8.00

LAS REMESAS DE DINERO, PUEDEN HACERSE POR MEDIO DE GIROS POSTALES O LETRAS BANCARIAS A LA ORDEN DE "LA NACION"

AVISOS ECONOMICOS.— (Ultima página). —TARIFA: $ 0.05 palabra por cada publicación. Los avisos se reciben desde las 8 de la mañana hasta las 8 de la noche. Los avisos económicos que vengan después de esa hora y hasta las 10 de la noche, se cobrarán con un recargo del 20%.

Francisco Muñoz de Arce
CALLE ESTADO 251
CAMBIO DE MONEDAS
Giros y cartas de crédito sobre las principales ciudades del mundo.
Las mejores cotizaciones de plaza

Dr. GIANELLI
Especialidad en sífilis, piel, vías urinarias.
21 DE MAYO 562
Consultas: 1 a 6.

REALIZO DOS CASITAS DE MADERAS

Desarmables, a precio de réclame, son especiales para el campo. Verlas en

BARRACA Y FABRICA "IBERIA" MATUCANA 745 entre San Pablo y Rosas :: Fco. García Paz.

EMPRESA

FORLIVESI

de Pompas Fúnebres

Unica en este ramo y la más importante en todo Chile. Servicios completos combinados a precios reducidos y presentados en la forma más correcta, como lo requiere el caso.

Se trasladó a

Compañía 1037-1041

entre Plaza y Bandera.
Edificio Arzobispal
TELEFONO INGLES 377

Juan Forlivesi

NOTA.-Esta casa no tiene sucursales.

La Central

POMPAS FUNEBRES

Empresa notamente chilena reconocida ya por el público como la más seria e importante del país.

Dirección

Merced esq. San Antonio

(Frente a Daube). Teléfono 595

Atiende personalmente el gerente.

CARLOS VALENZUELA SILVA

Ha fallecido nuestra hijita

JUANITA AMELIA.

Sus funerales se efectuarán hoy a las 16 horas. El cortejo partirá de General Velásquez 251.

Arturo Alarcón B. y señora.

360-C-4

POMPAS FÚNEBRES

LA SANTIAGO

SAN DIEGO 15, TELEF. 2653.
SUCURSAL: ARTURO PRAT Esq. AV. MATTA. TELEF. 6105

Servicios desde 35 a $ 3,000. Ataúd y carroza blanca desde 30 pesos. Urnas metálicas y maderas finas.

Servicios nocturnos sin recargo.

RICARDO GAMBOA VIVAR

POMPAS FÚNEBRES

Empresa Zenteno

Delicias 2584, casi esquina Molina (cuatro cuadras Estación Central)

TELEFONO INGLES 524

Nuestros servicios son presentados en forma insuperable y a los precios más bajos. Sin recargo hacemos todos los trámites de sepultación. Atiende personalmente.

CARLOS ZENTENO LOYOLA

MOTOR A PETROLEO

14 1|2 HP., motor a gas 16 HP., con poco uso y nuevo, se venden o cambian por auto Dodge, Chevrolet, Wick o Studebaker.

Dirigirse: CASILLA 3267, O CARRASCAL 3390

x-785-4-c

TATTERSALL

En la Feria del Lunes 3 de Marzo se rematarán

5 CARNEROS HAMPSHIRE DOWN,

fina sangre de procedencia de uno de los criaderos de San Carlos.

NINGUN REMEDIO conocido hasta hoy no ha obtenido tanto éxito en Francia ni en el Extranjero como EL

ESPECÍFICO BEJEAN

Es el más Poderoso Preventivo y Curativo de la **GOTA** y de todas las **AFECCIONES REUMATISMALES** AGUDAS ó CRÓNICAS

48 HORAS bastan para apaciguar los accesos los más violentos sin temor de trasladar el mal.

Envío franco de la Noticia sobre pedido.

Depósito general:
PARIS,30, Rue des Francs Bourgeois
y todas buenas Farmacias y Droguerías.

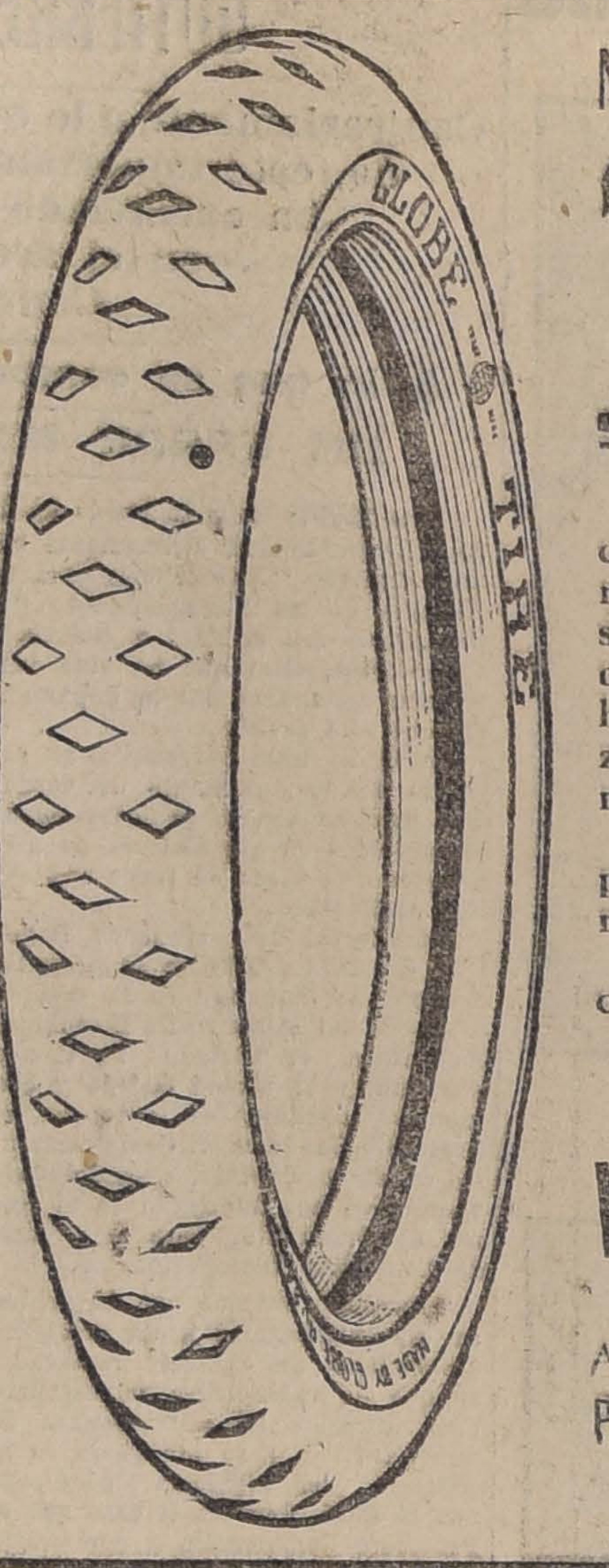

Neumaticos y Camaras

'GLOBE'

Avisamos a nuestra clientela que hemos recibido un completo surtido de esta afamada marca que la fábrica ha modificado reforzándolos considerablemente.

Tenemos tamaños para todo coche americano o europeo.

Verlos en nuestra oficina

MORANDE 259

VERGARA Hnos.

Agente en Valparaíso

PEDRO ARRIGONI y Cía.

Condell 381

Viña San Emilion

AGENTE GENERAL DE LAS MEJORES AGUAS TERMALES DEL PAIS

VICHI QUINAMAVIDA

Se aceptan pedidos desde una jaba y carros completos para cualquier parte del país.

Oficina en Santiago, Moneda 807

TELEFONO INGLES 430

Administración General de la Viña

CAMINO MELIPILLA 2596.— TELEFONO INGLES 158, ESTACION.— CASILLA 3545

Recomienda muy especialmente sus diferentes clases de vinos embotellados. En vinos sueltos se atienden pedidos por chuicos y cuarterolas, recomendando los tipos Pinot, Pinot Especial y Blanco Semillón.

DEPOSITO EN VALPARAISO

AVENIDA PEDRO MONTT N.o 4.— CASILLA 382

z-33-4 C

Todos los principios de la digestión:

Pancreatina, Pepsina Diastasa, etc., contiene nuestro

PEPTINAL

PIDALO EN TODAS LAS BOTICAS

6-C

CHICHA

VIÑA "LA PRIMAVERA"

DE AURELIO SALAS HERRERA

El 27 del presente principia la venta de este acreditado producto de la viña.

Precio: Por chuicos, a $ 7 c|u.. Por mayor en barriles, a 12 pesos arroba.

QUILICURA.—TELEFONO INGLES 14

Dirección Postal: Estación de Renca.

x-661-6-c

VENDIMIA 1919

OFRECEMOS:

Anhidrido sulfuroso puro
Acido sulfuroso líquido.
Acidos cítrico y tartárico.
Bombas para orujo y vinos
Calderos para esterilizar vasijas a vapor y agua caliente
Fosfato de amoniaco.
Levaduras, Taninos
Prensas hidráulicas y a mano.
Vendimiadores.

PRECIOS ESPECIALES

A. BECKER & Co.

CONCEPCION
B Arana 328

SANTIAGO
Bandera 615

Sobre los mejores precios

COMPRAMOS

Toda clase de Frutos del País

Merlo y Del Favero

CHACABUCO, 20 (a media cuadra de la Estación Central)

Teléfonos: Inglés 120 Estación - Nacional 420

12494-8-c

Mercado de Pescado y Marisco

SAN ANTONIO 774

Por Mayor y Menor.
De 7 a 12 y de 15 a 18. Domingos y festivos de 7 a 12.

Sociedad Nacional de Pesca

AGUA MINERAL PERALILLO

La mejor de las conocidas

Concesionario para su venta: SANTA CRUZ Y Cía.

Morandé 330 -- Casilla 2925 -- Teléfono 1881

AGENCIA: SAN PABLO 1149

Sociedades Anónimas

BANCO Hipotecario de Chile

Para llevar a efecto el aumento de Capital acordado por la Junta General Extraordinaria de 14 de Enero de este año, se pone en conocimiento de los señores Accionistas lo siguiente:

1.o Cada accionista tiene derecho para subscribir una acción por cada cuatro acciones de las que existan anotadas a su nombre, el día 10 de Marzo.

2.o El pago de las nuevas acciones, a razón de $ 200 por cada acción, deberá efectuarse desde el 15 al 25 de Marzo.

3.o Expirado este plazo cesa el derecho a la subscripción.

4.o Las fracciones de acciones serán vendidas por el Banco y su producido se abonará posteriormente a los accionistas a quienes correspondan.

5.o El Registro de Transferencias de acciones estará cerrado desde el 10 hasta el 25 de Marzo.

Los señores accionistas residentes en Valparaíso pueden pagar sus acciones en el Banco de Chile, oficina de esa ciudad.

Santiago, 1.o de Marzo de 1919.

SALUSTIO BARROS O., Gerente.

4954-25-c

C. S. A. V.

Compañía Sud-Americana de Vapores

VIAJES DIRECTOS Y RAPIDOS A CRISTOBAL EN 14 DIAS

Los siguientes vapores saldrán próximamente para la ZONA DEL CANAL (CRISTOBAL).

Vapor "HUASCO", capitán Carswell, el MIERCOLES 12 de MARZO, a las 16 horas.

Vapor "IMPERIAL", Capitán Gregory, el MIERCOLES 19 de Marzo, a las 16 horas.

Harán escalas en COQUIMBO, ANTOFAGASTA, IQUIQUE, ARICA, MOLLENDO, CALLAO, SALAVERRY Y PAITA. Después de atravesar el Canal, llegarán a CRISTOBAL el 12 de Marzo y 2 de Abril, respectivamente.

Tendrán espléndidas conexiones con vapores para Europa y con las lujosas naves de la UNITED FRUIT C.o, QUE ZARPAN DE CRISTOBAL PARA NEW YORK Y NEW ORLEANS.

En Antofagasta y Arica combinarán con los trenes internacionales a La Paz, que salen los días Sábados y Lunes, a las 19.50 y 16 horas, respectivamente.

VAPOR PARA ETEN

El vapor "MAPOCHO", capitán Toledo, saldrá para Eten e intermedios el SABADO 8 de Marzo, a las 16 horas, con escala en COQUIMBO, Huasco, Caldera, Chañaral, Taltal, ANTOFAGASTA, Gatico, Tocopilla, IQUIQUE, Caleta Buena, Pisagua, ARICA, Ilo, Mollendo, Chala, Pisco, Tambo de Mora, CALLAO, Huacho, Supe, Huarmey, Casma, Samanco, Chimbote y SALAVERRY.

ONTERE PLAZA, Gerente.

AGENTE: Carlos Rogers, Bandera esquina Moneda.—SUB-AGENTES: Santiago H. Spencer, Huérfanos 948; Expreso Villalonga, Agustinas 848 y Compañía de Trasportes Unidos, Estado esquina Delicias.

LINEA DE VAPORES

DE GONZALEZ SOFFIA Y CIA.

VAPOR RAPIDO AL NORTE

El vapor nacional de pasajeros

"TALTAL"

postergó su salida para el MIERCOLES 5 DE MARZO, a las 20 horas, haciendo escala en SAN ANTONIO, COQUIMBO, TALTAL, ANTOFAGASTA, IQUIQUE y ARICA.

Recibe carga desde el 1.o de Marzo.

También recibe carga en lanchas propias y valor declarado, firmando los conocimientos en tierra.

PASAJEROS.— Magníficas comodidades para pasajeros de cámara y cubierta. Elegantes y cómodos departamentos independientes con todo servicio. Cocina de primer orden, absoluta limpieza y esmeradísima atención a bordo.

Por fletes y demás pormenores verse con

RODRIGO DONOSO GRILLE,
G. Alessandri 237-B. Teléf. 2206
SANTIAGO

GONZALEZ, SOFFIA y Cía.
Blanco 681 nuevo, Teléf. 872
VALPARAISO

z-35-6-c

Banco Español de Chile

Desde el Lunes 3 del actual, queda a disposición del público la SUCURSAL que este Banco ha abierto en la

CALLE SAN PABLO N.o 3291

(ESQUINA DE LA AVENIDA MATUCANA)

Santiago, 1.o de Marzo de 1919.

4955-10-c JOSE URETA E., Gerente.

Compañía Trasatlántica DE BARCELONA

VAPORES-CORREOS ESPAÑOLES

Salida de Buenos Aires los días 2 y 12 de cada mes

Línea del Plata-Mediterráneo, el espléndido y rápido vapor

"Reina Victoria Eugenia"

saldrá de Buenos Aires en Marzo para Montevideo, Canarias, Cadiz, Almería y Barcelona.

AGENTES EN VALPARAISO:
PEREDA Y MARTINEZ & Co.
COCHRANE 653.—CASILLA 898

SUB-AGENTE EN SANTIAGO:
JOSE MONSERRAT
Bandera esq. Agustinas.- Casilla 2170

AVISOS DE REMATE

REMATE DEL MENAJE DE CASA

DE DON GREGORIO ESPINOSA LLANOS

RECOLETA 348, Hoy Martes 4 a las 13.30

POR CAMBIO DE RESIDENCIA

—: HAY :—

SALON. — Piano vertical Chikèring, piso tornillo para id., amoblado de Haya importado, estilo Holandés tapiz seda, Cortinajes de felpa y punto, Espejo dorado Luis XVI, Estante para música, Mueble confidente, Mesa de centro, Pedestales tallados, Jardineras y jarrones de porcelana, Guitarra española y violín, Cuadros al óleo y grabados, Figuras y adornos de salón, lámparas de bronce a gas de 2 luces, Alfombra de 1 pieza, etc.

ESCRITORIO. — Amoblado tapiz pergamoid. Escritorio ministro enchapado nogal, Estante para libros y giratorio, Cuadros al óleo y grabados, Utiles de escritorio, Libros y novelas varias, Lámpara de bronce 2 luces y alfombra de 1 pieza.

COMEDOR. — Amoblado comedor estilo inglés, con vitreaux y bronce, espejo biselado y mármoles rosados compuesto de aparador y trinches, mesa fija estilo inglés, 12 sillas altas asiento y respaldo enjuncado, carpeta de mesa, manteles y servilletas de hilo, servicios de cristalería, porcelana, cuchillerías y plaqué, pedestales, jardineras de porcelana, cuadros relieves en metal, lámpara de bronce, alfombra de 1 pieza, etc.

DORMITORIOS. — Amoblado dormitorio estilo inglés color caoba con vitreaux y bronce, espejos biselados y mármoles plomos, compuesto de ropero de 2 cuerpos, peinador con espejo, cómoda y dos veladores con mármol, otro enchapado en nogal, tallado, catres de bronce, colchones de lana, servicio de lavatorio, divanes tapizados en cuero, amoblado de asiento, botiquín, cuadros religiosos y al óleo, lámpara de bronce y alfombra de 1 pieza.

HALL Y VARIOS. — Amoblado estilo inglés color caoba tapiz cuero, paragüero con espejo, amoblado de mimbre, tina de fierro enlozado, calentador, lavatorio desagüe, guardarropa estilo inglés, espejos al laque, cocina económica, batería de cocina, mesones y estantes de cocina, plantas finas en tinas y maceteros, 1 gran gramófono, escaño de jardín, y una gran vidriera, escalera de tijera, etc.

VICTOR ARAYA L.,

4-a Martillero Público y de Hacienda.

Remate Judicial y Voluntario

De Menajes de casa, un auto Ford, un coche de cajón para campo, articulos sanitarios para baños.

865 — AGUSTINAS — 865

El JUEVES 6 DEL PRESENTE de 9.30 a 12 y de 13.30 adelante,

POR ORDEN JUZGADO CIVIL, SEGUROS, LIQUIDACIONES COMERCIALES, SUCESIONES y CONSIGNATARIOS

—— HAY: ——

SALONES.— Gran piano eléctrico con orquesta, 3 pianos verticales Jrmler-Ovenbecker, uno de estudio, 6 amoblados diferentes estilos y tapices, cortinajes de seda y paño estantes para música, mesas de arrimo y centro de jacaranda y caoba, vitrinas, alfombras de 1 pieza y de tripe cortado, cuadros al óleo, columnas, estatuas y adornos para id., de mármol, terracota y bronce, Stores de gasa, espejos con marcos dorados y lunas biceladas, jardineras, etc.

ESCRITORIO.—2 escritorios de cortina modelo chico, de roble americano, id. ministro, mesas y parados, sillones y pisos altos para id., amoblados forrados en cuero y pegamoid estilo inglés y varios otros estilos, estantes para libros con y sin vidrios, 1 estante de 3 cuerpos de nogal, útiles de escritorio, caja de fondos, diversos tamaños, cortinajes y alfombrados de centro afelpados, pedestales con bronce, estatuas, etc..

COMEDOR.—4 juegos diversos estilos Renacimiento, Imperio y bajos estilo americano de roble, lingue y nogal, mesas de corredera y fijas, sillas respaldo alto y bajo tapiz marroquí y enjuncado, servicio de loza inglesa, cristales, piezas de plaqué, cuchillería fina, relojes de pared, sillas para niño, alfombras de centro y Bruselas por tiras, pedestales, gobelinos, muebles de asiento forro de marroquí, varios servicios de plaqué para té, bandejas, paneras, floreros de plaqué y cristal, etc.

DORMITORIO.— 4 juegos de dormitorio con roperos de 1 y 2 cuerpos, lunas biseladas diversos estilos, roperos con y sin espejos, peinadores con mármol y espejo, lavatorios y juegos de lavatorios, guardarropas, peinadores, toilet de caoba y árabe importados, catre de bronce y fierro con bronce, marquesas de madera nogal y lingue, colchones de lana, ropa de cama, cuadros religiosos y máquinas, botiquines, divanes forrados en pergamoid y yuto, máquinas de coser diversas marcas, alfombrados de centro afelpados, pisos, sobrecamas, fundas de satín y encajes.

ARTICULOS SANITARIOS.— Tinas de baño fierro enlozado marca Standard con llaves niqueladas sin uso ni averías, 4 tinas de gran tamaño fierro enlozado con pequeñas averías id. sin llaves, lavatorios y desagües de loza con llaves niqueladas, id. con patas de níquel, 6 juegos lluvia niquelada con manguera de goma, W. C. silenciosos, etc.

LAMPARAS DE LUZ ELECTRICA Y DE GAS DE 1 A 6 LUCES de bronce empavonado y dorado todo al mejor postor.

VARIOS.— 1 Automóvil Ford en buen estado para el servicio público, 1 coche de cajón para campo de 4 ruedas en buen estado, cocinas de gas y carbón, carboneras de fierro, estantes para reposteros, plantas en tina, Kioskos para cigarrería, mamparas para oficinas, linoleums para pisos y billa de gran tamaño completa de pizarra, altar de madera, máquinas, 1 romana Fairbanks de precisión, completa, 1 gran lote de alfombras para pisos, etc.

ESCOPETAS Y UTILES DE CAZA de diversas marcas y calibres.

A la vista desde hoy a las 9 1|2 adelante.

VICTOR ARAYA L.,

MARTILLERO PUBLICO Y DE HACIENDA.

LA NACION

Santiago, 4 de Marzo de 1919.

A LA OBRA!

Estamos sintiendo demostraciones inequívocas de malestar en todo el país. No ya las grandes masas que muchas veces obedecen sin darse cuenta precisa al capricho o a la ignorancia de las entidades agitadoras, sino la opinión conciente, el núcleo de los ciudadanos que influyen en los fallos del criterio público se sienten inquietos por el prolongado interregno administrativo a que el verano nos ha hecho asistir.

Tenemos un Ministerio de primera nota, sus miembros son celosos y versados. El Presidente de la República trabaja empeñosamente en la regularización de las finanzas nacionales y según se anuncia tiene preparado un plan de economías considerables. En cuanto a eficiencia y a buenas intenciones podemos estar tranquilos. Pero la esperanza colectiva falla por su base cuando se ven pasar los días, agravarse las dificultades y se sigue presenciando la dispersión del Gobierno.

Apenas llegan dos ministros a Santiago, salen otros dos en rápida jira a provincias. El asiento de la gestión de los negocios públicos es siempre la capital, el Primer Magistrado y el Jefe del Gabinete no se ausentan. Pero para adoptar resoluciones definitivas necesitan que el Gabinete se reuna, que el Gobierno proceda en cuerpo a resolver las medidas propuestas y a ejecutarlas. Lo contrario, es decir lo que está ocurriendo, equivale a aplazar indefinidamente la solución de una serie de problemas que no conceden la más mínima espera.

Es cierto que hay algunas ventajas para el servicio público en que los ministros se impongan personalmente y sobre el terreno mismo, de los asuntos más dignos de atención. Pero esto es para tiempos más normales y hoy acaso les habría bastado con una selección inteligente de la montaña de notas en que anualmente se ha ido dando cuenta a los archivos ministeriales de las necesidades de cada servicio. Poco hay de nuevo que ver; muchísimo menos habría con qué llenar esas peticiones.

Antes de seguir adelante hay que fijar una línea definitiva de gobierno, hay que resolver las medidas que se tomarán para atender al cumplimiento de la ley de presupuestos. Forzosamente debe empezarse por aquí para no perder un tiempo precioso. Una vez que cada ministro sepa con qué entradas y con qué recursos puede contar, habrá llegado el momento de atender los demás capítulos encerrados en su respectiva cartera.

Por este motivo y sin fundar un cargo exagerado para nadie, tenemos que hacernos intérpretes del deseo general de que el Gobierno vuelva a Santiago y proceda a resolver inmediatamente los puntos fundamentales de la política administrativa para 1919. Lo primero de todo es que el organismo nacional pueda seguir marchando sin vacilaciones de ninguna especie.

HAY QUE RESTRINGIR

Ha continuado preocupando intensamente la atención pública el desarrollo del espíritu de especulación en los mercados de valores mobiliarios y de productos de la tierra. Este año, como ninguno, el agio ha hecho furor en Santiago y Valparaíso, dejando tras de sí una estela de accidentadas y violentísimas fluctuaciones en todos sentidos. El aumento de la especulación es precisamente uno de los signos más característicos de épocas de empobrecimiento de los pueblos y de absoluta incertidumbre sobre el porvenir de toda riqueza pública.

Los títulos de las compañías mineras, los precios de los cereales, suben en un día veinte o treinta puntos para bajar bruscamente otros tantos. Cantidades considerables cambian de dueño en menos tiempo que el que se gasta en ir del centro de la ciudad a los recintos donde se efectúan las transacciones. La característica de este movimiento es la apuesta sobre probabilidades, la fijación de un precio para una fecha futura con el objeto de lucrar con él, la operación a plazo en una palabra.

Es evidente que las operaciones a plazo son de la esencia del comercio, que constituyen un auxiliar eficaz de la previsión financiera y que la aplicación del crédito en que se basan contribuye a desarrollar la masa de la riqueza general. Pero subsiste siempre el hecho de que las fluctuaciones repentinas e injustificadas que hacen que una empresa poderosa aumente o disminuya en un veinte por ciento de su valor en pocos minutos, no crean riqueza alguna ni aumentan el bienestar general ni menos obedecen a factores lógicos en la marcha de los negocios. Luego, un sistema honesto y provechoso en otros países, está constituyendo en razón de sus defectos de aplicación práctica un verdadero factor de calamidad pública. Hay en todo esto algo que funciona mal, alguna influencia ajena que es prudente eliminar.

Talvez el defecto se encuentre en el régimen de garantías exigidas a las personas que operan en esas instituciones. Posiblemente la exigencia de severas cauciones para las partes, restringiría todo exceso desmedido en dichas transacciones. Como, por desgracia para nosotros, no existe en Chile la intervención oficial del Gobierno en el manejo de las bolsas de comercio, corresponde exclusivamente a los directores de estas sociedades anónimas estudiar atentamente el funcionamiento del mercado y ponerse de acuerdo para adoptar una norma fija que deje la compra y venta de valores a plazo limitado, sujeta a las necesidades naturales del comercio o por lo menos restringida a los capitalistas de sólida capacidad financiera. Hoy día se forma en la barra de cada asociación de corredores una población flotante que no trabaja ni produce, pero que derrocha y se desmoraliza y sólo perjuicios causa a la colectividad.

Cada cual es dueño y señor de su dinero, pero para intervenir y para influir en la marcha de los negocios y en la valorización de la fortuna privada se necesita algo más que astucia y valentía para especular. Es lógico que los que inviertan gruesas cantidades de dinero en títulos respetables no estén expuestos a que una masa irresponsable influya, diariamente por obra de un pánico o de un mero capricho colectivo en la cotización de esos valores. De este modo hay una empresa industrial sobre el terreno mismo donde está radicada y hay otra muy distinta y más decisiva en el tapete de la capital. Necesariamente tiene que fluir de aquí el retraimiento del público para colocar su dinero en acciones que serán muy productivas y muy seguras, pero que pueden quedar reducidas a proporciones inverosímiles en un momento dado. El fenómeno de esta depreciación o inflación artificial sólo se presencia en Chile. En los demás países bien organizados la operación a plazo obedece a causas efectivas, produce efectos duraderos y enriquece generalmente en vez de arruinar.

¿Por qué no habría de hacerse lo mismo en Chile? ¿Qué necesidad habría de escandalizarse y de pedir la supresión absoluta del sistema de ventas a plazos determinados, si se resolviese rodear esos procedimientos de toda clase de garantías de seriedad y de cumplimiento? Las empresas industriales no se arruinan en un día ni sus condiciones productivas cambian cada diez minutos, como podría desprenderse de tanta alza y baja violenta. ¿Por qué no proteger entonces de un modo oficial al capital que invierte y que no sabe nada de especulaciones y al capital que opera para el futuro y que procede por deducciones estrictas del estudio de los negocios? Tanto la Bolsa de Comercio de Santiago como la de Corredores de Valparaíso, como la Bolsa de Productos, deben sentir en este momento el peso de una gran responsabilidad. Los hombres prudentes y dignos que las dirigen deben comprender la necesidad de restringir y de prevenir antes que mayores males hagan ilusorio todo temperamento moderador.

Movilizandose para la paz

OPINIONES DE Mr. FRANCIS H. SISSON, PRESIDENTE DEL "GUARANTY TRUST COMPANY DE NUEVA YORK".

Nuestro corresponsal especial en Nueva York, nos ha enviado una copia del interesante discurso pronunciado ante la "Essex County Asociation" en Newark (N. Jersey), últimamente por el respetable financista Mr. Francis H. Sisson, vice-presidente del "Guaranty Trust Company", de Nueva York.

El ilustre conferencista analiza con acopio de cifras y de datos el magno problema de la reconstrucción del mundo y la parte que en ella le cabe a los Estados Unidos.

Los cambios traídos consigo por la guerra, dice el orador, han sido un tanto repentinos; una generación de variaciones ha ocurrido en los últimos cuatro años y por consiguiente no debe sorprendernos el que hoy día nos encontremos ante la siempre creciente tarea que significa la celebración de una paz universal. Lloyd George, condensó la situación en una simple frase cuando dijo: "El mundo entero deberá ser reconstruído".

Entra en seguida Mr. Sisson a hacer un rápido examen de los resultados de la guerra y de la titánica tarea que ante sí tienen los Estados Unidos en los momentos actuales. A este respecto declara que las vidas humanas sacrificadas en los campos de batallas, masacres, etc., alcanzan a 10.000,000 de hombres; que la propiedad destruída, sin incluir por supuesto el gasto de material de guerra representa un valor de 50,000.000,000 de dólares y que la capacidad productiva de los beligerantes, que en 1914 era estimada en 600 mil millones de dólares ha sido reducida ahora a una suma que es inferior a 200 mil millones de dólares, cantidad en que ha sido estimado el costo de la guerra.

A continuación el financista norteamericano se refiere a las sumas invertidas por los Estados Unidos en la guerra y declara que, según los datos proporcionados por el Departamento de la Reserva Federal, cerca de 150,000.000,000 de dólares del costo total de la lucha han sido obtenidos mediante empréstitos levantados por las diversas naciones y una cantidad relativamente pequeña mediante impuestos. La deuda anterior a la guerra, agrega, de siete de los principales beligerantes no excedía de 25,000.000,000 de dólares y su servicio anual representaba un desembolso de 1,000.000,000 de dólares; en cambio, de aquí en adelante el servicio de los intereses y la amortización de los diversos empréstitos de guerra no bajará de 10,000.000,000 de dólares y lo más probable es que supere en mucho a esta cantidad.

Refiriéndose a los esfuerzos hechos por los Estados Unidos desde el 6 de Abril de 1917 día en que entró en la guerra, Mr. Francis H. Sisson dice que en 18 meses Norte América organizó e instruyó el ejército mayor de que haya recuerdo en la historia del país; formó una marina que por su tonelaje es la segunda del mundo, se lanzaron cuatro colosales empréstitos de guerra y la nación se sometió voluntariamente a un régimen de impuestos que muy pocas otras naciones lo habrían aceptado ya voluntariamente o en otra forma, llevándose a cabo empresas verdaderamente titánicas; como ser la de la marina mercante, y finalmente tomando el Gobierno bajo su tutela los ferrocarriles, líneas telegráficas, vías de comunicación y en general todos los negocios e industrias del país quedaron bajo el control gubernativo.

Los Estados Unidos, dice el financista norteamericano, han salido de esta guerra más fuertes que antes, tanto moral como industrial y financieramente. En 1914 los Estados Unidos debían a Europa más de 5,000.000,000 de dólares, hoy día Europa les debe una suma superior a 10,000.000,000 de dólares, agregando que por este motivo y debido a que el país no ha sufrido devastaciones materiales, los problemas de reajustamiento que se le presentan son diversos en carácter y alcance de aquellos que deben resolver otras naciones, por lo que se hace necesario que se proceda a "construir nuestro propio camino".

Entra en seguida el orador a analizar la forma cómo los Estados Unidos podrían ayudar a la rehabilitación de la Bélgica y Francia.

A este respecto manifiesta que en Bélgica 50,000 edificios y cientos de ciudades, aldeas y villorrios han sido destruídos y además todas las fábricas de mayor importancia. Cita Mr. Sisson en esta parte de su discurso una estimación alemana de los daños causados únicamente en Bélgica, estimación hecha en los principios de Diciembre de 1914, y que los hace subir a 1,000.000.000 de pesos, alcanzando hoy en día el total general, según verídicas informaciones a 4,000.000,000 de pesos y los impuestos con que Alemania gravó a dicho país, suben aproximadamente a 500.000,000 de pesos. Por consiguiente, dice el orador, lo que más se necesita para ayudar a dicho país es dinero, o su equivalente, — el crédito, — que puede ser proporcionado en buenas condiciones por los Estados Unidos.

Por lo que respecta a Francia, hace notar Mr. Sisson, que el área que ocuparon los alemanes durante cuatro años es en realidad pequeña, si se la compara con las regiones correspondientes de los Estados Unidos, pero debe tenerse presente que esa región representa más del 80 o|o de la producción industrial total de Francia; antes de la guerra, dice, los departamentos que después ocupó el enemigo contribuyeron en la producción de artículos que se enumeran a continuación, en la siguiente proporción: mineral de hierro 90 o|o; hierro en lingotes, 83 o|o; acero, 75 o|o; carbón, 70 o|o; lana, 94 por ciento; lino, 90 o|o; azúcar, 65 por ciento.

En otra oportunidad seguiremos transcribiendo algunas partes de este interesantes discurso.

Freudenburg & Balmaceda
330 — MORANDE — 330

FUNDO EN MELIPILLA VENDEMOS

400 cuadras, de las cuales 200 son bien regadas, los terrenos son aptos para todo cultivo. Las 200 restantes son de lomajes, buenos para siembras y pastosos.

Hay buenas casas de habitación, galpones para lechería, forraje y herramientas. Posesiones de inquilinos de material sólido.

PRECIO: $ 550,000

Deuda $ 125,000 a la Caja Hipotecaria. Facilidades de pago.

José Manuel Balmaceda T.
Guillermo Freudenburg C.

Sistema monetario de Chile

(Informe para un caballero inglés)

Señor don John Smith. — Presente. — Mi estimado señor: Aunque en forma incompleta, dada la urgencia con que usted quiere mi respuesta, paso a señalar las diferentes monedas que constituyen el sistema monetario de Chile, atendiendo al pedido de su atenta carta del 25.

1.o Una moneda de oro, llamada vulgarmente oro de 18 peniques, que tiene un peso determinado del metal precioso. Nació en 1894 y murió como moneda corriente en 1898. Para hacerla nacer se necesitó quebrar el padrón monetario; a su muerte se produjeron varias quiebras y hubo de dictarse una ley de moratoria.

Tiene esta moneda, entre otras curiosidades, las siguientes:

a) Que se llama, como hemos dicho, oro de 18 peniques y ha valido en el mercado hasta 27 peniques.

b) Que en virtud de un decreto, los contratos fiscales cuyo valor se ha fijado en este oro de 18 peniques, se pagan con 18 peniques, pero no con este oro.

c) Que, en cambio, los derechos de aduana, fijados por el Fisco en esta misma moneda, se cobran no con 18 peniques, sino con el oro sellado o su equivalente que ha llegado a ser de 27 peniques.

d) Que en la misma forma indicada en la letra anterior cobran sus fletes los ferrocarriles salitreros, pertenecientes a connacionales de usted.

2.o Un billete de curso forzoso, "convertible en oro, conforme a la ley". Esta ley de conversión la esperamos nosotros los chilenos desde hace veinte años. Los legisladores nos la ofrecen para épocas determinadas, no cumplen, y vuelven a fijar una nueva fecha en que tampoco cumplen.

Son curiosidades de esta moneda:

a) Su constante cambio de valor. Ha valido 7 peniques por peso y ha valido 17 peniques y fracción por la misma unidad.

b) Que el Fisco la emite como un vale que representa 18 peniques por peso, que obliga a sus empleados a recibirla por ese valor, y que él no la recibe sino por el precio de plaza o sea de 7 a 17 peniques, según se ha dicho.

c) Que este billete y las manos de las conductoras son las cosas más mugrientas de mi país.

3.o Una moneda llamada "oro de diez peniques", inventada por el Consejo de los Ferrocarriles del Estado y plagiada por The Chili Telephone Company Limited.

Es curiosa:

a) Porque no circula. Su existencia se conoce por los boletos de los Ferrocarriles, cuyo precio está fijado en "oro de diez peniques", y debe pagarse en el billete de curso forzoso de que le he hablado anteriormente.

b) Porque puede subir de precio y no bajar. En efecto, cuando el billete valió 7 peniques había que pagar el "oro de diez peniques", con la cantidad de billetes correspondientes a los diez peniques; pero cuando el billete valió 17 peniques y fracción, hubo de pagarse el "oro de diez peniques" con billetes de 17 peniques a la par.

c) Porque como hemos dicho, inventada por los ferrocarriles, fué plagiada por la Compañía Inglesa de Teléfonos, en toda su integridad, fijando las tarifas en oro de diez peniques "como minimum".

4.o Las monedas de 50, 40, 20, 10 y 5 centavos, llamadas divisionarias.

Se caracterizan:

a) Las de 50 porque valen 60 centavos desde que se perdieron de la circulación;

b) Porque son de plata y aleación y a veces han tenido 9 décimos de plata y a veces cinco décimos;

c) Porque con los años se achican. Así los dieces de hace veinte años son más grandes que los "veintes" o "chauchas", de ahora.

5.o Las monedas de dos y medio centavos, los centavos y medios centavos.

Son curiosos:

a) Porque ya no existen, sino en las colecciones de monedas de cobre;

b) Porque si existieran no servirían para nada, ya que no hay en el mercado nada que valga esas sumas;

c) Porque con sus sobrenombres de fichas, medios y cuartos, se oyen nombrar en los cuentos antiguos, en que se habla de unos tiempos muy buenos que parece hubo en Chile, en que las cosas estuvieron muy baratas, y un centavo valía como un peso de ahora.

Si no fuera usted un perfecto súbdito británico, concluiría esta carta con un cuento alemán. Y le hablaría de una moneda más, ubicada en la calle del mismo nombre, sin número, en la capital de la República. En esa Moneda, que no es circulante sino inmueble, se ha generado, protegido y aprovechado éste que en vez de sistema es charquicán monetario de Chile.

Perdone la extensión de este informe y ordene a su servidor afmo. —**A. Minopalo.**

Valparaíso, Febrero 27 de 1919.

BELLAS ARTES

Indemnización

Bajo el título **Une rancon á exiger**, M. Auguste Marguillier dedica algunas páginas de "L'Illustration" de 11 de Enero de este año a estudiar las indemnizaciones que Alemania debería pagar a Francia por las pérdidas artísticas que le ha ocasionado en la guerra.

Obras de arte como las estatuas de Reims, el Hotel de Ville d'Arras, el castillo de Coucy, ya no existen; centenares de iglesias han desaparecido para siempre; algunas catedrales como las de Reims, Soissons, Arras, Noyon, Verdun, Saint-Quentin, se encuentran parcial o totalmente destruídas.

Es evidente que hay reconstrucciones imposibles, y obras maestras que no pueden ser reemplazadas. M. Marguillier dice que para que la paz revista el carácter "severamente justo, despiadadamente justo", que debe tener, hay que exigir que las obras de arte destruídas sean pagadas con otras obras de arte, tal como ha sido propuesto el reemplazo del material destruído o tomado en las fábricas, por otro proporcionado por Alemania.

La Sociedad histórica del Pas-de-Calais, a raíz del incendio del palacio Saint Waast, en Arras, incendio que destruyó las colecciones del museo y de los archivos, en Julio de 1915, pedía ya este sistema de compensación.

Dice M. Marguillier que esta idea es actualmente aceptada por todos: "la Academia de Bellas Artes, en sesión de 7 de Diciembre, y diversas otras sociedades, se lo han pedido así al gobierno; en el "Fígaro" de 17 de Noviembre, el presidente de la Comisión de Bellas Artes formulaba las mismas reivindicaciones; y tres diputados, los señores Amiard, Goust y Adrien Darlac, han entregado a la Cámara el texto de una proposición de resolución "que tiende al pago en obras de arte de las indemnizaciones por las pérdidas artísticas que Alemania ha causado a Francia."

"En Bélgica se ha formulado un anhelo semejante en un informe presentado al Ministerio de Ciencias y Artes por el eminente arqueólogo, barón H. Kerryn de Lettenhove, organizador de las grandes exposiciones artísticas de Bruges y de Bruselas en 1902, 1907 y 1910, y quien recordaba, sin duda, esta respuesta del ministro de Baviera al pedírsele que facilitara, para la última de esas exposiciones, ciertas telas de Munich: "Los cuadros de los grandes maestros no pueden pagarse con dinero; sólo pueden reemplazarse por obras equivalentes. La pérdida de uno de nuestros cuadros debe poder darnos el derecho de tomar otros de igual mérito, escogidos en vuestros museos de Bruselas."

Después de hacer notar que el principio de las compensaciones artísticas ha sido **formulado por Alemania misma**, M. Marguillier propone que para esas compensaciones, Francia escoja "entre las creaciones de su genio nacional, o entre las obras que le hayan pertenecido anteriormente, o bien entre los fragmentos desprendidos de un conjunto cuya reconstitución se impone."

En seguida pasa en revista algunas de las principales obras de arte francés que pertenecen a Alemania. Desde luego, "las colecciones del siglo XVIII de los castillos reales de Prusia que pertenecen a Guillermo II, y que, por consiguiente, deberían ser reclamadas antes que cualquiera otra prenda. En realidad, hay allí un tesoro incomparable, algunas de cuyas más hermosas piezas nos fueron presentadas en el pabellón de Alemania en la Exposición de 1900. Hay allí nada menos que 13 Watteau, 37 Pater, 26 Lancret, 4 Nattier, 4 Chardin, 7 De Troy, innumerables Pesne, luego después obras de Poussin, Le Brun, Coypel, Larguillière, de ambos Boullogne, de Raoux, de Carle y Amédée Vanloo, de Mignard, Natoire, Rigaud, Boucher, La Tour, David, etc.; esculturas de los dos Adam, de Bouchardon, Guillaume Couston, Pigalle, Lemoyne, Vassé, Houdon, etc., sin contar muebles y objetos de arte de toda especie."

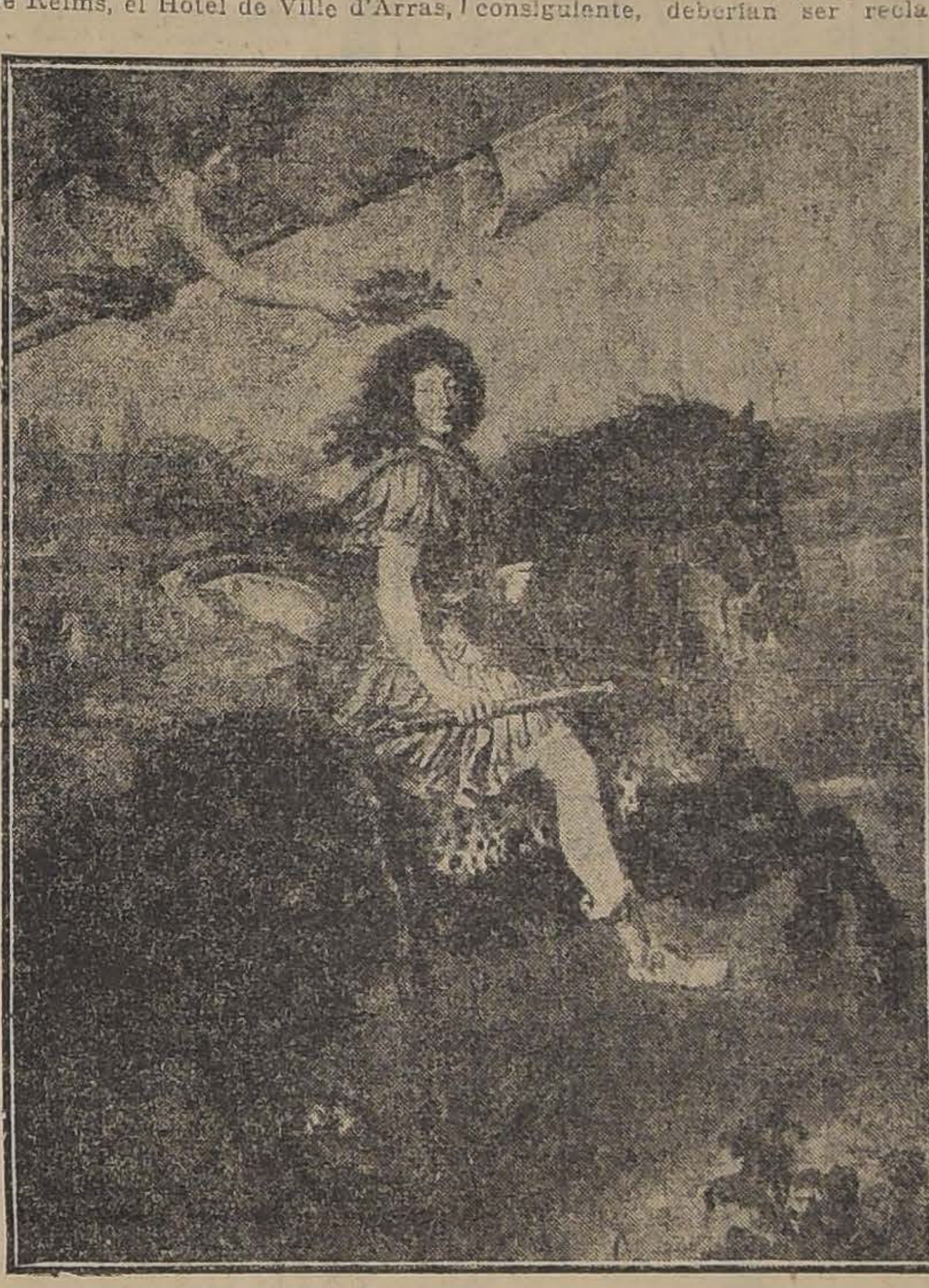

MIGNARD.—LUIS XIV CORONADO POR LA GLORIA

Pero fuera de las obras francesas contenidas en los castillos reales de Postdam y de Sans-Souci, hay otra infinidad en diversos museos: M. Marguillier cita algunas de la principales que existen en los museos de Berlín, de Münich, Dresden, Cassel, Brunswick, etc...

No se le oculta a M. Marguillier que Alemania exclamará que se quiere expoliarla. En tal caso, dice, opongamos sencillamente dos documentos: El primero es una declaración del Embajador de Alemania en Constantinopla, barón de Wangenheim, a su colega el embajador de Estados Unidos, al comienzo de la guerra (conversación relatada por este último en el "New-York World"): "Recuerde usted que esta vez hacemos la guerra, y la haremos sin piedad. No nos dejaremos atar las manos como en 1871. Había entonces la reina Victoria, el czar, el emperador Francisco José, quienes intervinieron para que París no fuera tocado; pero actualmente no hay nadie para oponerse a nuestros proyectos. Transportaremos a Berlín todos los tesoros de arte parisienses que pertenecen al Estado."

El segundo es un artículo publicado en Octubre de 1914 en "Kunst und Künstler", la más importante de las revistas de arte de Berlín. Para abreviar, extraemos la parte más pertinente: "No sólo reclamaremos oro acuñado: cada ciudad de este país ha sido en el pasado una patria de las artes, cada iglesia un santuario de la pintura. Los descendientes de los Van Dyck y de los Rubens han conservado muchos cuadros, los que poseen, aparte de su inapreciable valor ideal, un valor material que no puede expresarse sino en millones, y sobre esta parte del patrimonio nacional deberá caer también el puño del vencedor."

Nada de extraño sería pues que en el tratado de paz se estipulase alguna cláusula referente a las obras de arte destruídas y a la indemnización exigible, no ya en dinero, sino pagada con otras obras de arte de mérito equivalente. Desde luego, entre las condiciones del armisticio se estipuló la devolución de todas las que habían sido llevadas a Alemania; el cable nos ha anunciado ya la entrega de algunas de ellas.

Z.

INSTITUTO
ANDRES BELLO
Rosas 1160, entre Bandera y Morandé

Los alumnos medio-pupilos pueden pasar al establecimiento a recoger su boleta de incorporación del 1.o al 10 de Marzo, de 9 a 11 1|2 y de las 14 a las 17 y media.

Los alumnos internos deberán recogerse el Domingo 16.

Las clases comenzarán el Lunes 17 del presente

11-C
EL RECTOR

Farmacia y Drogueria
CENTRAL
Estado 319, al lado de la casa Gath y Chaves.

SORTEO 22 MIL PESOS
LUNA
TIERRA
LAS SELENITAS ATRAIDOS POR EL TE RATANPURO HAN TENDIDO UN PUENTE DESDE LA LUNA A LA TIERRA
MALO ESTA NO NOS VAN A DEJAR TE NI PREMIOS
N. Cabrera

Para poder tentar la suerte de ganar el premio gordo **$ 10,000** del sorteo Ratanpuro, compre Ud. ahora mismo el delicioso Té Ratanpuro y mande a canjear los envases vacios por boletos.

AL PASAR

DON FRANCISCO SERVAT

"Discursos y Conferencias" es un libro de una persona que ha dedicado los mejores años de su vida al estudio de la ciencia. En sus páginas su autor, don Francisco Servat, ha dedicado sus mayores esfuerzos a darnos a conocer los progresos de la Química y la obra de Lavoisier. Contiene además algunos discursos pronunciados por su autor en diversas manifestaciones.

Don Francisco Servat es el maestro de varias generaciones, profesor de Química en el Instituto Pedagógico, en la Escuela de Medicina y Farmacia, autor de numerosos textos de Química, en fin, una persona que ha consagrado su vida a la enseñanza en forma fructífera y entusiasta.

El libro de que nos ocupamos está dedicado al señor Domingo Amunátegui Solar, en los siguientes términos:

"Distinguido señor:

De los deberes que el corazón impone, ninguno hay cuyo cumplimiento deje impresa en el alma satisfacción tan inefable como la gratitud. Siempre aspiré a consagrar mi vida al cultivo y a la enseñanza de la Ciencia; y entre quienes me alentaron en mi empeño y me honraron con su confianza, siéntome orgulloso de contarle a usted.

Permítame usted, señor, me atreva a ofrecerle estas pocas páginas, cuyo único mérito es el de ser sinceras. No es al Rector de la Universidad a quien me he propuesto dedicarlas, que siempre parece adulación el homenaje rendido al superior jerárquico. La débil muestra de respetuosa estima, que espero quiera usted dignarse aceptar, va dirigida, pues, al caballero y al amigo".

UN RASGO DE ROSTAND

El gran poeta Edmond Rostand, autor de tantas y tan hermosas obras, que, como saben nuestros lectores, falleció el 3 de Diciembre último, era un hombre esencialmente bondadoso.

De "Excelsior" tomamos la siguiente anécdota que lo demuestra:

"Un joven escritor, recién llegado a París con el propósito y la ilusión de dedicarse al periodismo, fué a dar con sus huesos en la redacción de cierto diario que arrastraba una existencia difícil.

Al presentarse el director, éste le dijo:

—¿Con qué quiere usted ser periodista? Muy bien. Vamos a ver si sirve usted para ello. Rostand ha venido a París para preparar la representación de **Chantecler**. Se hospeda en el Hotel X, vaya usted a visitarle y consiga una interviú o no vuelva usted por aquí.

Más muerto que vivo el joven fué al hotel en que habitaba el ilustre poeta.

En el hall se encontraban ya, magníficos, condecorados, seguros de sí mismos, los capitanes generales del reporterismo, los príncipes de la interviú.

¿Cómo iba a luchar él, pobre desconocido, con aquella gloriosa multitud? No era posible. Lejos de obtener la codiciada entrevista, ni siquiera le recibiría el insigne poeta.

Pero se trataba de un porvenir, de su pan, de su vida... Después de muchas vacilaciones, se decidió a escribir a Rostand.

En unos cuantos renglones, ingenuamente, sin grandes frases, le refería su triste historia y la orden determinante del director.

"Si no le veo a usted,—decía al concluir—perderé mi puesto en el periódico..."

Consiguió que un criado llevase la carta, y... con gran sorpresa de sus eminentes **compañeros**, fué él, el desconocido, el insignificante, quien primero fué recibido, y muy bien recibido.

El autor de Cyrano de Bergerac le dictó la más interesante de las interviús.

—No quiero que pierda usted su puesto por mí... ¿Desea usted que le cuente algo más?—le preguntaba una y otra vez.

El artículo del debutante periodista hizo sensación. Era único; estaba repleto de cosas inéditas.

Al primer paso, de un sólo golpe, el joven escritor vió sólidamente establecida su reputación... Gracias a la bondad del poeta".

GALVARINO PONCE
DENTISTA
Cirugía y enfermedades de la boca.— Bandera 537.— Teléfono 776.

ALQUILO

CARRERA. — Casa espaciosa, 13 piezas, 3 patios, árboles frutales, apropiada para industria, gas. **$ 300.**

AVENIDA IRARRAZAVAL. — Espléndida casa con 10 piezas, gran sitio, con galpones, especial para industria, frente a la Plaza Municipal. **$ 300.**

PORTAL EDWARDS.—Espaciosos altos para hotel, 35 piezas y varias dependencias. **$ 800.**

DELICIAS.—En la mejor situación, espléndida casa recién edificada, 8 piezas y anexos, luz eléctrica. **$ 420.**

DIECIOCHO. — Inmediata a Alameda, cómoda y espaciosa casa en bajos, 18 piezas, garage, en general toda la casa es decorada. **$ 700.**

CARLOS OSSANDON B.
1080. — HUERFANOS — 1080

ALAMBRE DE BRONCE
ESPECIAL PARA RESORTES
DE TODAS DIMENSIONES
OFRECE:
FUNDICION LIBERTAD
LIBERTAD, 53 y 58

LAS LIBRERIAS de PROVINCIA
y los Colegios

deben tener presente que todos los textos escolares, cuadernos y útiles de escritorio que necesiten, se encuentran en la

Librería y Casa Editorial "Minerva"
39 AHUMADA 43.—TELEFONO 300
Datos y catálogos pídanse a
M. GUZMAN MATURANA.— Santiago, Casilla 1419
5-C

GUERRA DEL PACIFICO
Tomo III y último

La nueva obra de don Gonzalo Bulnes,

"La ocupación del Perú: La Paz"

COMPRENDE todos los acontecimientos ocurridos desde la toma de Lima hasta la desocupación del Perú.

Historia completa documentada, del Tratado de Ancón
De palpitante actualidad que todo chileno debe conocer.

Se pondrá en circulación el 1.o de Marzo
Dirija sus pedidos a la
Soc. Imprenta y Litografía Universo
VALPARAISO, Casilla 902. SANTIAGO, Casilla 1017.

MINISTERIO DE INSTRUCCION PUBLICA

CURSOS UNIVERSITARIOS.— La matrícula permanecerá abierta desde el 10 del presente al 10 de Abril próximo y las clases comenzarán el 1.o de Abril.

ESTABLECIMIENTOS DE INSTRUCCION SECUNDARIA. — La matrícula permanecerá abierta hasta el 15 del presente y las clases comenzarán el 17 del mismo mes.

COLEGIALES

APROVECHAR LA

LIQUIDACION DE LA

Mueblería Imperial

que para facilidad de las obras de ensanche de sus almacenes, realiza a los precios siguientes:

Catres con sommier, desde . . . . $	36.00
Catres blancos con sommier inglés modelo Liceo No 3 de Niñas . . . . $	125.00
Colchones de estopa desde . . . . $	14.00
Colchones de algodón desde . . . . $	29.50
Colchones de pura lana, desde . . . . $	49.00
Colchones de crin vacuno, desde . . . $	49.00
Almohadas de estopa, desde . . . . . . $	2.90
Almohadas de algodón, desde . . . . $	5.50
Almohadas de pura lana, desde . . . . . $	9.50
Almohadas de crin vacuno, desde . . . . $	10.50
Veladores de madera modelo Instituto San Martín, desde . . $	13.50

Colchas blancas, desde . . . . $	14.00
Sobrecamas, desde. . $	24.00
Frazadas de algodón, desde . . . . . . $	5.80
Frazadas de lana, desde . . . . $	17.00
Sábanas de crea de una pieza, desde. . . . $	5.90
Fundas de lienzo, desde . . . . $	1.20
Bolsas de cotí para ropa, desde . . . . . $	4.50
Bolsones para libros, desde . . . . $	3.50
Cajas maletas para ropa, desde . . . . . $	10.00
Aparatos de fierro para lavatorio y jarro, desde . . . . $	6.80
Tazas de fierro enlozado para lavatorio, desde . . . . $	3.90
Jarros de fierro enlozado para lavatorio desde . . . . $	5.90

Mueblería Imperial

TELEF. 2784.—CALLE 21 DE MAYO N.o 801.—CASILLA 464

En liquidación por ensanche del local

Proximamente inauguración de los altos.

Y 43-4 C

VIÑA URMENETA

—LIMACHE—

Teléf. 185.—Pasaje Matte 24.—Cas. 2489

Vinos Blancos y Tintos premiados en más de 16 Exposiciones en Chile, República Argentina, Estados Unidos y Europa.

Vino Medoc, premiado con medalla de oro, que es por su calidad y precio adecuado para el consumo diario.

La Viña Errázuriz Panquehue

Recomienda sus vinos embotellados como los mejores de Chile.

Reparte a domicilio desde un cajón. Pida precios al

Depósito de Santiago, Santa Rosa N.º 835

Teléfono N.o 6164.— Matadero

LUIS GONZALEZ Z.,
ADMINISTRADOR.

4-C

Mueblería y Peletería Vienesa

En formación el tercer Club de Muebles y Pieles. Cuota semanal: Cinco pesos.

Se admiten inscripciones de provincias. Pedir prospectos. Se reciben hechuras y composturas de pieles, precios bajos.

También se venden muebles con grandes facilidades de pago.

AHUMADA 5

Casilla 2635.—Teléf. Inglés 2783.

x-814-4-c.

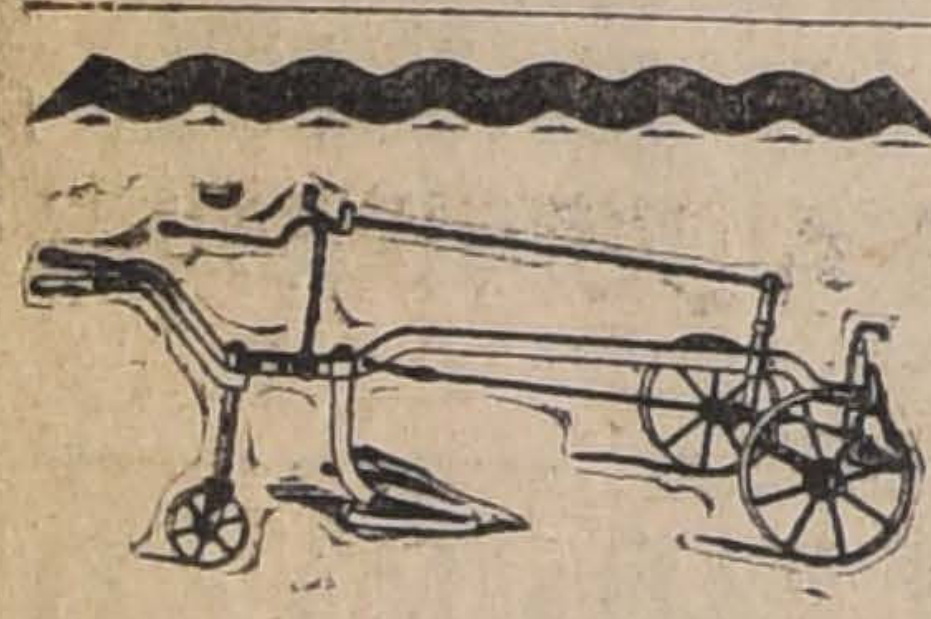

Robinovitch e Hijo

CASILLA 1234.—TELEFONO 1856

HUERFANOS 2653
SANTIAGO

Sacadores de papas.

Clavos para embarcaciones, negros y galvanizados.

Estanques, 18 litros.

Tapas. Alcantarillados.

Carretillas, todos tipos.

Escaños y sillas, para jardines.

Arados, en general.

Palas Mono, importadas y nacionales.

Palas buey fundidas.

Rastras 30 y 24 clavos.

Rastras de discos para tierras gredosas.

Repuestos para toda clase de arados.

z-01

CONCURSO

Llámase a concurso para proveer en propiedad una cátedra de Ciencias Históricas y Geográficas en la Escuela Normal de Preceptoras número 2 de Santiago, con la renta anual de $ 2,500.

Los antecedentes se presentarán a la Dirección del Establecimiento antes del 27 de Marzo próximo. 6-C

YESO

BLANCO Y NEGRO

CASTRO 78

Plumeros

Utiles de aseo. Cedazos de crin

a precios sin competencia, encontrará usted en nuestras fábricas de plumeros.

Delicias 1934 y
Agustinas 1778

4-c

CASA FRANCESA

PARA NIÑOS

TRAJES vestón, pantalón corto, en casimir de mucha duración, para edad de 9 a 13 años, $ 65 y . . . $	54.00
TRAJES vestón en cheviot azul y negro, clase especial, forrados en satín, para edad de 9 a 13 años, $ 69 y . . . . $	58.00
TRAJES modelo cazador, muy cómodos, para colegiales, en casimir estilo inglés, para edad de 6 a 13 años, $ 59 y... ... ... $	47.00
TRAJES modelo Norfolck, en cheviot azul y negro, enteramente forrados, para edad de 6 a 13 años, $ 64 y... ... ... $	55.00
TERNOS vestón en casimir buena clase, colores de moda, forrados en satín, para edad de 12 a 17 años $	67.00
TERNOS vestón en cheviot de novedad, dibujos de última creación, para edad de 12 a 17 años . . . $	78.00
TERNOS vestón en casimir inglés, variedad de colores, modelos de última moda, para edad de 12 a 17 años. . . . . $	92.00
TERNOS vestón en cheviot azul y negro, forrados en satín, para edad de 12 a 17 años . . . . $	75.00
CAMISAS blancas, de día, pechera lisa, buena calidad, números 30 al 35 . . . . $	6.50
CAMISAS de noche en lienzos buena clase, números 30 al 36 . . . $	5.90
CUELLOS de hilo, muy buena calidad, modelos varios . . . . . $	0.90
PUÑOS de hilo, clase especial, el par . . . . $	1.20
SUSPENSORES de elástico, clase firme, desde . . . . $	1.70
CINTURONES tricolor, reglamentarios, para gimnasia . . . . . $	4.50
CAMISETAS y calzoncillos algodón crudo, buena clase, la pieza, desde . . . . $	2.70
CAMISETAS y calzoncillos media lana, color gris, la pieza, desde $	5.50
CALCETINES negros, clase resistente, el par . . . . $	1.50
CALCETINES algodón crudo, muy firmes, el par . . . . $	1.50
CALZONCILLOS de baño, calidad especial, el par . . . . $	1.20
BOTINES marca "Columbia", para niños, desde . . . . $	14.50
ZAPATOS de football, buena clase, desde el 34 al 38 . . . . $	19.50

PARA NIÑAS

CAMISAS de día, en lienzo buena clase, con bonitos recogidos, desde... ... ... $	2.25
CAMISAS de día, en lienzo muy bueno, adornadas de bordados . $	2.90
CAMISAS de noche, en lienzo especial, adornadas de alforzas y bordados, desde . . . . $	4.10
PANTALONES en lienzo buena clase, adornados de calados y bordados, desde ... ... $	2.10
COMBINACIONES, corpiño-enagua, en lienzo clase superior, adornadas de bordados anchos de todo gusto, desde . . . . $	3.70
ENAGUAS en lienzo especial, pequeñas alforzas y bordados anchos, desde . . . . $	4.95
CAMISOLAS en lienzo buena clase, cuello y puños con bordados, desde... ... ... $	4.95
DELANTALES blancos en lienzo superior, tablones, bolsillos y cinturón, para niños y niñas, desde $	4.10
DELANTALES en alpaca y croisé negros y en brin de hilo crudo, según clase, desde . . . . . . $	3.70
MEDIAS de algodón, negras, en borlón superior, clase resistente, tinte firme, desde, el par . . . $	0.90
VESTIDOS para uniformes, en sarga pura lana negra y azul marino, desde . . . . $	52.00
TRAJES corte cazador "Norfolck", en cheviot negro y azul marino, desde... ... ... $	48.00
PALETOES en cheviot negro y azul marino, modelo especial, desde $	48.00
PALETOES en cheviot azul marino pura lana, clase extra, corte elegante, desde . . . . $	74.00
BOTAS marca "Columbia", especiales para el colegio, desde . . . $	15.50

AÑO ESCOLAR

VARIOS

CAJAS "Necessaires", con útiles para toilette . . . . $	16.90
BOLSONES para libros en hule con correa o manillas de metal, desde... ... ... $	3.75
BOLSONES para libros, en hule suelto, muy buena calidad, desde $	5.90
BOLSONES para libros, en cuero café y negro, para llevar a la espalda, desde . . . . $	7.90
ESCOBILLAS para dientes, clase especial, desde. . . . . $	0.50
ESCOBILLAS para la ropa, calidad de mucha duración, desde . . . $	1.90
ESCOBILLAS para el pelo, clase firme, desde . . . . $	2.90
ESCOBILLAS para uñas, buena calidad, desde . . . . $	0.60
ESCOBILLAS para lustrar el calzado, clase especial . . . . . . $	0.70
JUEGOS de escobillas para el calzado, desde . . . . $	1.40
PEINETAS, surtido de tipos especiales, desde . . . . $	1.40
JABON perfumado, marca "Exquis", caja de tres panes . . . . . $	1.90
JABON marca "Harem", los tres panes . . . . $	1.30
JABON marca "Grand Monograme", los tres panes . . . . $	1.00
ESPONJAS de goma, surtido completo, desde . . . . $	0.90
COLCHAS blancas, clase superior $	15.00
FRAZADAS de media lana, buena clase, $ 15.50 y . . . . $	14.50
PAÑOS de mano, nido de abejas, rica calidad . . . . $	1.50
PAÑOS de mano, nido de abejas, con iniciales . . . . $	1.75
PAÑOS de mano, felpudos, blancos, buena clase . . . . $	1.90
PAÑUELOS en batista de algodón blanco, la media docena . . . $	1.25
SERVILLETAS de algodón, para la mesa, clase especial, la media docena... ... ... $	4.90
SABANAS de baño, felpudo blanco, $ 12 y . . . . $	9.25
SACOS para la ropa, en cotí rica clase . . . . $	4.00

CASA FRANCESA

Compañía General Comercial

Se trasladaron a su nuevo local

MORANDÉ 352 - 354

Y-41-4 C

Colegiales

Acuérdense que sólo encontrarán un

SOMBRERO

muy elegante, de última moda y por muy poco costo en la

Fábrica Nacional

DE

Gorras y Sombreros

DELICIAS 2636, Fte. a Libertad

NAHUM ROSENBLITT

No confundirla con otras Sombrererías. Y-44-5-C

FERROCARRILES DEL ESTADO

Se solicitan propuestas públicas para el cambio de lámparas de arco para incandescentes de 600 bujías de ½ wats por bujía, en armadura impermeable en los patios y andenes de la estación Alameda.

Las propuestas se abrirán el día 27 de Marzo próximo, en la Dirección General, Departamento de Vía y Obras, estación Mapocho, a las 15.30 horas (3½), donde se pueden consultar las bases y antecedentes de las 14 horas a las 15 horas.

El Jefe del Departamento de Vía y Obras.

Y-42-24-C

Se solicitan propuestas públicas para el 20 de Marzo próximo por 140,000 durmientes de roble pellin colorado, para trocha de un metro.

Bases y antecedentes en el Departamento de Materiales y Almacenes en la Estación Alameda y en las Administraciones de la 1.a, 3.a y 4.a Zonas, en Concepción y Valdivia.

Santiago, 19 de Febrero de 1919.

12514-6-C

Se solicitan propuestas públicas para el 29 de Marzo próximo, por: aceros, alambres, bigornias de cuernos, bronce en planchas, cable de alambre, cadenas de acero, cañerías de cobre, id. de fierro negro, clavos de alambre, id. de fierro cortados, cobre redondo en barras, id. en planchas, codos de fierro negro, combos de acero, coplas de fierro galvanizado, curvas de fierro, esterilla de fierro, fierro homogéneo Lowmoor, id. Staff, id. acanalado y galvanizado, id. en lingotes, fuelles de mano, gatas de cremallera y de tornillos, golillas de fierro, hojalata, manguera de lona con goma, id. de goma, molejones de piedra, id. de esmeril, palas, pernos de fierro con tuercas, id. con rosca para madera, id. para tapas de cajas graseras, pez de castilla, piedra pómez, plomo en planchas y en lingotes, plombajina, potasa cáustica, puntas de alambre, remaches de fierro y de cobre, soda cáustica, soldadura de bronce, suelas, tees de fierro, tela de alambre, tornillos para mecánicos, tubos de acero para locomotoras, id. para calderos, tuercas, uniones, vidrios, zinc liso y en lingotes.

Bases y antecedentes en el Departamento de Materiales y Almacenes (Estación Alameda).

Santiago, 27 de Diciembre de 1918.

C-29

MADERAS

de **LINGUE, LAUREL y RAULI**, secas

OFRECEMOS en nuestros depósitos, en los desvíos Vicuña Mackenna, República y por carros directamente de la frontera.

Contamos con carros propios para su despacho

ALONSO Y DIEZ

OFICINAS

Delicias 2827
SANTIAGO

Casilla 43
PITRUFQUEN

VIDA SOCIAL

LA SEÑORA CAROLINA ELESPURU v. DE URRIOLA.—

Ha dejado de existir la señora Carolina Eléspuru v. de Urriola.

Muere la señora Eléspuru a la edad de ochenta y siete años. Formó un hogar respetable, ejemplo de virtudes.

Fueron sus padres el mariscal del ejército peruano don Juan Bautista Eléspuru y Montes de Oca. Su señora madre fué doña Natividad Pinillos.

El año 1852 contrajo matrimonio en Lima con el coronel don Martiniano Urriola y Guzmán.

La extinta estaba relacionada a las familias de Lima: Latorre, Bueno, Orbegozo, Lavalle, Pardo, etc.

Los funerales de la señora Eléspuru se efectuarán hoy, a las 9 horas, después de una misa que se dirá en el templo de la Merced.

EL MINISTRO DE MEJICO.—

El Ministro de Méjico acreditado ante nuestro Gobierno, señor Fernando Cuén, fué saludado a nombre del Gobierno por el señor don Darío Ovalle Castillo.

VERANEANTES EN LOS ALREDEDORES DE PANIMAVIDA.—

Veranean en los alrededores de Panimávida las siguientes familias:

Del Campo Valdivieso, Vergara Ortúzar, Bezanilla Rojas, Silva Ariztía, Baeza Baeza, Lillo Astorquiza, Noguera Noguera, Correa Rodríguez, Del Campo Rivera, Donoso Donoso, Gaete Rivera, Cerda Sánchez, Cerda Valdés, Encina Bezanilla, Armstrong Délano, Délano Délano, Noguera Prieto, Armanet Fresno, Méndez Carrasco, Armstrong Sotomayor, Rozas Ariztía, Ossa Nebel, Letelier Donoso.

VERANEANTES EN ISLA DE MAIPO.—

Veranean en Isla de Maipo las siguientes personas:

Javier Vial Solar, señora Izquierdo de Vial e hijos; Ramón Nieto, señora y familia; Eulogio Allendes C., señora Teresa Gana de Allendes; señoritas Laura y Marta Allendes Gana, señores Eulogio y Enrique Allendes Gana; señor Ramón Molina C. y señora Carolina Urrutia de Molina, señoritas Alicia y Matilde Molina U., señores Ramón y Raúl Molina U.; señor Gregorio Burgos y señora; señor Alfonso Burgos, señora y familia; señor Alfredo Bascuñán E. y señora Lucía Puga de Bascuñán e hijos; señor Marcos Vásquez y señora; señoritas Auristela, Lidia, Inés y Adriana Vásquez, señores Abel y Jorge Vásquez; señor Eleodoro Montes, señora y familia; señor Julio Valenzuela, señora Trinidad Urzúa de Valenzuela, señorita María Cristina Valenzuela, señores Raúl, Luis y Alberto Valenzuela U.; señor Benjamín Valdés, señora y familia; señor Lindorfo Correa, señora y familia, privadamente.

SENSIBLE FALLECIMIENTO.—

En la tarde de anteayer falleció en Viña del Mar la señora Emilia Sarratea de von Schroeders, perteneciente a una distinguida familia de nuestra sociedad.

Este sensible fallecimiento lleva el luto a varios hogares con estrechas vinculaciones en nuestra ciudad.

Sus funerales se efectuaron ayer.

VIAJERO DISTINGUIDO. —

De regreso de un viaje al Japón y Estados Unidos, se halla entre nosotros el distinguido caballero don Gastón Garcereau, uno de los más activos gerentes de la Casa Gath y Chaves de Buenos Aires y representante del alto comercio de esa capital.

M. Garcereau seguirá viaje a Argentina por la combinación transandina de esta noche.

EL SECRETARIO DE LA LEGACION DEL BRASIL. —

Ha llegado a Santiago a asumir el puesto de primer secretario de la Legación del Brasil en Chile, don Joao Magalhaes.

FALLECIMIENTOS. —

Víctima del tifus exantemático, ha fallecido en esta ciudad, la señora doña Carolina Saavedra v. de Castro.

Ha fallecido, después de larga enfermedad, el antiguo y meritorio guarda-almacenes 1.o de los Arsenales de Guerra, señor Eulogio Ramírez Izquierdo.

BAUTIZOS. —

El Domingo fué bautizada Inés Tegualda Emilia Barros Alemparte, hija del señor Patricio Barros Lynch, y de la señora Emilia Alemparte de Barros. Fueron padrinos el doctor don Víctor Barros Borgoño y la señora Tegualda Robles de Alemparte.

CORSO DE FLORES EN PEÑAFLOR. —

El Domingo tuvo lugar en este pueblo el corso de flores preparado con todo entusiasmo por un grupo de jóvenes y niñas veraneantes.

Concurrieron a la fiesta más de veinte coches adornados de flores, sobresaliendo uno con figura de cisne, que obtuvo el primer premio.

Expresamente convidadas asistieron varias familias de Calera de Tango, Malloco, El Monte y Santa Ana, que contribuyeron al mejor éxito de la fiesta.

Entre otras familias asistieron las siguientes: Melo Iñiguez, Irarrázaval Errázuriz, Echazarreta Larraín, Swinburn, Izquierdo, Vial, Ortúzar, Garretón Errázuriz, Salas Errázuriz, Salas Hurtado, Larraín Hurtado, Hurtado Solar, Ruiz Tagle Huneeus, etc., etc.

VIAJEROS.—

Regresó de Papudo don Luis Ossa Ossa y señora.

—Partieron a Viña del Mar don Héctor Briones Luco, don Luis Balmaceda, don Alberto Hurtado, don Alberto Fabres y don Domingo Edwards.

—Del sur regresó don Guillermo Munita Portales, señora y familia.

—De los Baños de Tolhuaca ha regresado el señor Joel Rodríguez.

—A Valparaíso partió don Emilio Claro.

—Don Ismael Pereira y familia, a Viña.

—A Concepción partieron ayer don Luis Edwards y señora, don Héctor Rodríguez.

—Al mismo punto, el doctor Wiren y señora.

—Al sur partieron don Róbinson Paredes, don Jorge Vial Palma, don Guillermo Illanes y don Alberto Decombes.

—Del sur regresaron don Alfredo Arrate y señora Inés Rodríguez de Arrate.

—Del Huique regresó don Francisco Echenique Domínguez.

—De Viña del Mar la familia Larraín García Moreno.

—Del mismo punto don Jaime Larraín García Moreno y familia.

—De Graneros regresó don José Errázuriz.

—A Viña del Mar partió don Eugenio de la Fuente.

—Hoy regresa del mismo punto don Víctor Bezanilla Larraín.

—La familia Correa Ugarte regresó de su fundo.

—A Concepción partió el doctor Marcial Parada.

—A Cartagena partieron don Evaristo Mardones Cooper, señora y familia.

—Ha partido a Temuco, en viaje de placer, el señor Roberto Guajardo H.

—Ha regresado a ésta don Agustín López Salinas.

—De Papudo han regresado los señores Luis Nelson, Roberto Vergara D., Guillermo Pérez Gazitúa, Camilo Montt, Paulo Prieto B., Carlos Yávar.

—De Constitución, don Luciano Hiriart C., señora y familia, señorita Teresa Laval M., señor Eduardo Laval y señor Alberto Marty.

—Del mismo punto, don Lindor Pérez Gazitúa.

—De Zapallar regresó don Carlos Martínez Ugarte y familia.

—De Papudo, la familia Sánchez Muñoz.

El Instituto Inglés

AV. PORTALES 3076

El 4.o año escolar empieza el 5 de Marzo. Un Colegio antiguo que ofrece educación moderna.

Sistema adecuado para la crisis actual. Inspección médica.

Inglés, cultura física, disciplina moral, preparación comercial, promoción directa a las Universidades Norteamericanas.

Pídase prospectos al
DIRECTOR, CASILLA 77-D.—
SANTIAGO

-C

FABRICA DE
MUEBLES
FINOS
LLULL Hos.
MERCED 386

Z-30-4 C

Crema del Harem
No necesito recomendación especial, pues mis espléndidos resultados como hermoseador del cutis convencen a todo el mundo, que no hay preparación que la iguale
SAS

VICHY

MEDICINAL DE
VILLA VICENCIO

Por los certificados que el público conoce, se ha comprobado que el **VICHY MEDICINAL de Villa Vicencio** es tan eficaz como insubstituíble en el tratamiento de la dispepsia, gastralgia, cólicos hepáticos, arenillas, gota, artritis, diabetes y en general en todas las enfermedades del estómago, hígado y vías urinarias que requieran una medicación suave, natural y de acción rápida y segura.

Por eso también es recomendado por los más notables médicos nacionales y extranjeros y es preferido por los enfermos y convalecientes más delicados.

De venta en boticas, droguerías, almacenes, hoteles y restaurants.

Por mayor: en **MONJITAS 867.**
—Teléfono Inglés 2321.

12526

Mlle. Marchini

lesde el 6 de Marzo en su nuevo local

Ahumada 364

presentará a su distinguida clientela, su surtido de Invierno escogido **personalmente** en las mejores casas de París.

TRAJES
ABRIGOS
SOMBREROS
ARTICULOS FANTASIA

SOMBREROS DE LUTO

862-4-c

CATRES

PARA

·COLEGIALES·

COLCHONES

Esta oferta especial de catres que este Depósito de ventas hace para Colegiales, constituye como siempre, una garantía para los señores Clientes que se sirven favorecernos con sus compras.

Tenemos listos para entrega los modelos para los distintos colegios e internados de esta capital.

12559-1.o-c

Depósito de la Fábrica de Catres

2386 = DELICIAS = 2388

ESQ. AVENIDA ESPAÑA

Educación

INSTITUTO PEDAGOGICO. — Los exámenes de repetición se tomarán en este establecimiento en los siguientes días:

Castellano y Latín, primer año; Marzo 16; Castellano y Latín, segundo y tercer años, 18; Francés, 20; Inglés, 22; Alemán, 24; Historia y Geografía, 17; Matemáticas y Física, 19 y 21; Ciencias, 24; Química, 26; Pedagogía, 27; Instrucción Cívica, 29; Lingüística General, 29.

Las comisiones examinadoras han quedado compuestas de los siguientes profesores:

Castellano y Latín, primer año, señores: Ducoing, Lenz, Hanssen.

Castellano y Latín, segundo y tercer años, señores: Ducoing, Lenz, Hanssen y Nercasseau.

Francés, señores: Lenz, Zapata y Puga.

Inglés, señores: Gálvez, Ramírez y Róbinson.

Alemán, señores: Gálvez, Everding y Hanssen.

Historia y Geografía, señores: Montebruno, Puga y Zapata.

Matemáticas, señores: Poenisch, Froemel y Servat.

Física, señores: Ziegler, Gostling y Poenisch.

Ciencias y Química, señores: Lohow, Servat y Froemel.

Pedagogía, señores: Salas, Loyola y Gálvez.

Instrucción Cívica, señores: Echeverría, Montebruno y Loyola.

Lingüística General, señores: Lenz, Hanssen y Zapata.

La matrícula estará abierta desde el 10 hasta el 31 de Marzo y podrán matricularse sólo bachilleres y normalistas.

INSTITUTO NACIONAL. — Exámenes de Marzo. — Día 7: Exámenes previos.

Día 8. — Preparatoria 1.o y 2.o; Física, Química, Historia y Geografía, Ciencias Naturales, Filosofía, e Instrucción Cívica.

Día 10. — Inglés, Castellano 1.o a 3.o, Matemáticas.

Día 11. — Francés, Castellano 4.o a 6.o año.

Los exámenes se tomarán a las 8 horas.

LICEOS NOCTURNOS DEL CENTRO DE PEDAGOGIA. — Durante el año escolar último, el Centro de Estudiantes de Pedagogía sostuvo dos liceos nocturnos, uno para señoritas que funcionaba en el local del Liceo de Aplicación para señoritas, y otro para hombres que funcionaba en el local del Instituto Pedagógico. Entre los dos liceos se reunió una matrícula superior a 600 alumnos, y hubo una asistencia media diaria superior a 350. Los cursos, de 1.o a 6.o año de humanidades y sometidos a los programas de la Universidad de Chile, tenían como profesores a los más distinguidos alumnos del Instituto Pedagógico, y el éxito de los exámenes, rendidos ante las comisiones universitarias, superó a todas las expectativas.

En este año las clases de estos liceos empezarán en la primera semana de Abril y la matrícula estará abierta, desde el 10 hasta el 29 de Marzo, para los alumnos de ambos liceos, en la portería del Instituto Pedagógico, Alameda esquina a San Miguel.

Pueden ingresar a estos liceos, absolutamente gratuitos, todos aquellos jóvenes y señoritas que, por cualquiera circunstancia, se encuentren imposibilitados para asistir a los liceos fiscales o particulares diurnos. Los exámenes se rendirán en los mismos locales de los liceos y serán válidos ante la Universidad para los efectos del bachillerato.

Mlle. NOUVIAN

REGRESO DE PARIS

Novedades de Invierno para señoras de las mejores casas de París.

Grand Hotel, Departamento 12. Desde el 3 de Marzo.

x-711-4-c

Colegio Universitario Inglés

Las clases se reanudarán el Lunes 17 de Marzo a las 9 horas.

La señorita Adela Edwards Salas, visitadora de la Escuela Normal Santa Teresa, formará parte de la dirección del Colegio.

Se abrirá ese mismo día una Sección Kindergarten que funcionará todas las tardes de 13 1|2 a 16 horas (1 1|2 a 4 P. M.) La matrícula está abierta de 10 a 12 y de 14 a 16 horas.

En Abril se iniciará un curso de Arpa dirigido por la señora de Grazioli; a las alumnas de este curso se les facilitará el estudio en el Colegio.

Los demás cursos sueltos funcionarán como en años anteriores.

LA DIRECCION.

DE DON ALEJANDRO BERTRAND

Tributación salitrera

Estudio acerca de su mejor adaptación al mercado post-bélico

2.o La proporción de declaraciones inexactas en los países en que está implantado el segundo sistema (como Francia) es menos de lo que podía preverse; en cambio, el trabajo y costo de recoger esas declaraciones es infinitamente menor que el de hacer investigaciones directas, y no suscita objecciones de nadie.

3.o Reducido el trabajo de investigación a los **casos excepcionales**, puede confiarse a agentes de probada competencia y honradez.

4.o La eficiencia práctica de este sistema alcanza a un alto grado mediante la aplicación de severas sanciones pecuniarias y del denuncio de fraudes por los competidores, con lo que se compensa el escaso número de fraudes no descubiertos.

Pasando a considerar el primero de los tres aspectos **minero, industrial y comercial** de la tributación salitrera, principiaremos por hacer una revisión sumaria de las cinco bases de imposición que rigen—a veces simultáneamente—en las empresas extractivas o mineras.

Es la primera la base "unitaria" con relación a la extensión o superficie del terreno concedido para la explotación (56). Esta contribución de "tanto por hectárea" no tiene ya generalmente otro alcance práctico que el de ser un recurso de "amparo" para evitar que las pertenencias mientras caigan en despueble, o para alejar vecinos perturbadores de la explotación o de las faenas de empresas importantes.

La segunda base, también "unitaria", es la del "tanto por quintal", vigente en Chile, a razón de 28 d. para el salitre, y cuya crítica in extenso dejamos hecha en la primera parte de este trabajo (57).

La tercera base, llamada "ad-valorem", es generalmente escalonada (sliding scale)—es decir, progresiva—según el valor por unidad de la materia exportada o producida. Esta base de imposición adolece de los inconvenientes prácticos: de estar sujeta a cotizaciones determinadas y publicadas por entidades extrañas; de proceder por saltos, dando lugar a incertidumbres en las decimales vecinas a los puntos de paso entre un grado o escalón y el siguiente; de no responder al principio de equidad distributiva, por cuanto la experiencia demuestra que no hay relación necesaria ni directa entre el valor mercante de un artículo y la ganancia del que lo produce (58).

La cuarta base, que parte de un porcentaje sobre el valor capitalizado de la mina, ha hecho ya su tiempo, pues se ha reconocido que adolece de todos los inconvenientes del impuesto sobre la renta sin las ventajas y equidad de este último (59).

La quinta base, por fin, que tiende de hoy a prevalecer, tanto en tributación minera como en las otras, es la de un porcentaje sobre la renta producida por la mina, la que se ha propuesto basar sobre las entradas brutas, las ganancias líquidas, los dividendos pagados, etc.

Si del punto de vista "minero" o "extractivo" pasamos a considerar la fase de **elaboración** del salitre, es decir, su carácter propiamente **industrial**, nos vemos conducidos a reconocer que esta última base es la única que ofrece al Fisco chileno ventajas tales que no hallan paralelo en ninguna de las industrias "maestras" del mundo, a las que se aplica en varios países el principio de "participación en las utilidades".

En efecto, uno de los mayores, si no el principal inconveniente de la aplicación de este sistema a las varias industrias de un país, es el elevado costo de percepción del impuesto, a consecuencia de la variedad y diseminación de esas industrias, de la multiplicidad de productos en cada fábrica, de la consiexiste ya; el de la contabilidad ilidad y operaciones de su control fiscal, especialmente donde predominan las pequeñas unidades productoras.

En el caso del salitre, por el contrario, fuera de que el costo relativo de percepción será tanto menor cuanto mayor sea el porcentaje sobre las utilidades, la localización está concentrada en una angosta zona de 800 kilómetros de largo, servidas por ferrovías y líneas de vapores, el tipo de fábrica es único; el producto único también. El control de las condiciones de producción, del volumen de la exportación existe ya; el de la contabilidad tendiente a evitar disimulos o fraudes en las declaraciones y distribución de utilidades, podrá ser fácilmente practicado por un personal reducido de funcionarios especializados en la materia. La tendencia actual a "concentrar" la producción salitrera en grandes unidades y a agrupar varias de estas contiguas en grandes compañías será todavía un factor favorable al bajo costo del control y percepción del impuesto.

Esta última consideración se relaciona con el carácter de sociedades anónimas comerciales que predomina (el 85 o|o) entre las empresas productoras de salitre. Sometidas como lo están en Chile—aún las que no tienen en el país su domicilio legal—al régimen de publicidad de sus cuentas, balances, inventarios y liquidación, y sujetas a reglas precisas para la distribución de las utilidades, retribución de sus directores, etc., estas compañías se prestan bajo este aspecto también, a la aplicación del principio taxativo de "participación en las utilidades" mejor que a otro alguno. En efecto, a las características generales que inducen a los tratadistas más modernos (Jéze, Seligman, etc.) a concordar en esa opinión, se agregan en este caso ventajas peculiares, como ser que, debido al corto plazo de amortización inherente a la explotación de terrenos salitreros, y al carácter que dan a la inversión de fondos en acciones salitreras la mayoría de los accionistas, reina en estas compañías mayor exigencia que en otras de más largo aliento, de que las utilidades obtenidas tomen la forma de dividendos, e inversamente mayor resistencia a que se empleen indefinidamente en reservas o en aumento del poder productivo.

Tampoco existen las mismas dificultades para la determinación de utilidades, como en la generalidad de los negocios mineros (60). Estas dificultades consideradas en general se relacionan primeramente con la definición precisa del término "utilidades" y de su diferenciación en "brutas", "netas", líquidas", etc. Tratándose de compañías que explotan negocios de carácter tan diverso, como ser Bancos que operan en varios países, empresas de transporte susceptibles de un incremento y extensión indefinidos, caídas de agua de caudal limitado... puede suceder y sucede que es difícil hallar una definición de tales términos que convengan a todos los casos. La uniformidad que reina a este respecto en la Industria Salitrera, elimina toda dificultad.

Abordando ahora la fase de "aplicación" de la reforma tributaria salitrera, es llegado el momento de investigar cuál, entre las variantes del concepto "utilidades", ofrecería en la práctica mayores ventajas como base de imposición.

Cabe aquí una observación de carácter previo y es que, desde el punto de vista fiscal del "rendimiento" es—o puede ser teóricamente— indiferente buscar esa base en las utilidades "brutas", en las "netas", en las "líquidas" o en los "dividendos repartidos", siempre que fuera posible llegar a establecer que existía en la industria salitrera una relación más o menos constante entre las cifras anuales respectivamente, representativas de esas variantes. Es, en efecto, evidente que en tal caso siempre podría llegarse a obtener un rendimiento dado para una cifra también dada de producción, con sólo variar el porcentaje de imposición.

El alcance de esta observación no es otro que el de hacer palpable que, en este caso, el hacendista debe atender ante todo, casi exclusivamente, en la selección que nos ocupa entre las diversas bases posibles, a las **condiciones prácticas** de imposición, es decir que se presten a una definición precisa, a un control indiscutible, al menor riesgo de disimulo o fraude, a la mayor facilidad, expedición y economía en la percepción, hasta acercarse en lo posible a un funcionamiento automático.

Indudablemente que lo que más se acercaría a este desideratum sería una contribución directa sobre los "dividendos pagados"; pero hay que tomar en cuenta que, fuera de ésta distribución "regular" de las utilidades entre los accionistas de una sociedad anónima, existen otros modos, "eventuales" como el de la realización en Bolsa de acciones que se cotizan a un valor superior al pagado, "finales", como la distribución del exceso del haber sobre el capital primitivo, en el caso de una liquidación favorable.

No parece que pueda caber discusión, acerca de que el "objetivo" que se debe tener en vista desde el punto de vista de la equidad fiscal, es **asegurar al Estado una participación** anual en las utilidades de cada productor **equivalente a la que le correspondería si cada productor hubiese distribuido sus ganancias íntegramente año a año** (62).

Por otra parte, a juzgar por las publicaciones más recientes, concernientes a sistemas tributarios aplicados en las empresas mineras y sociedades anónimas, prevalecen actualmente como base de imposición para cada año, la "cifra de utilidades líquidas declaradas" y— a veces como base suplementaria en combinación con otras— la cifra de los dividendos pagados, durante el año anterior (63), estableciéndose reglas especiales para las empresas nuevas (64).

Sólo un estudio y examen detenido, hecho por especialistas de la documentación financiera pertinente al pasado de las compañías salitreras—estudio que no nos ha sido posible practicar, en primer lugar por carecer de preparación profesional en el ramo de contabilidad, y además por no haber encontrado las facilidades conducentes a disponer de aquella documentación— sólo ese estudio, decimos, permitiría precisar hasta qué punto esas formas de percepción son más apropiadas para servir aisladamente o en combinación, como base de imposición fiscal.

Lo que estamos en situación de afirmar es que la aplicación de cualquiera de esas bases a la tributación salitrera ofrecería, por las razones que dejamos expuestas, mayor facilidad que tratándose de una variedad de sociedades e industrias, como es el caso en otros países. Bastaría suplementar la reglamentación vigente de las Sociedades Anónimas Civiles y Comerciales con algunas cláusulas especialmente aplicables al caso, tendientes a precisar la definición del término "utilidades líquidas" en las Empresas salitreras, a restringir en una forma adecuada al mejor resguardo de los intereses fiscales, las disposiciones de aquella reglamentación que conciernen el reparto de esas utilidades (65), a exigir en la contabilidad respectiva, la clasificación, de las partidas de gastos más apropiada para facilitar su revisión por los agentes del Fisco.

Seguramente el estudio a que hemos aludido, hecho por especialistas, del pasado financiero del salitre, sería una base eficiente para revisar y completar la reglamentación general, y adaptarla al caso particular del salitre y al propósito especial de la percepción del impuesto. Sólo nos atreveríamos a insinuar la conveniencia de inspirarse, en este caso, en un doble criterio; por una parte el criterio "fiscalista" de prever en lo posible el que las compañías no abusen del margen que concede la ley en cuanto a la fracción de las utilidades que no entra a repartirse ostensiblemente entre los accionistas, para hacerlo en una forma tal que logre substraerse al pago del impuesto; por otra parte el criterio más amplio, que pudiera clasificarse como "industrial" y aún "nacional", de no desalentar a esas compañías en sus legítimos propósitos de consagrar parte de las utilidades obtenidas al aumento y mejora de su capacidad y condiciones de producción, especialmente de las conducentes al abaratamiento del costo que serían con el sistema propuesto, también conducentes en último término, al aumento del rendimiento del impuesto.

Creemos oportuno intercalar aquí una observación— o, si se quiere una opinión personal—del por qué no estimamos indispensable, ni siquiera muy útil, entrar en una discusión anticipada, prolija, de los diversos detalles de aplicación del principio de participación en las utilidades. Esta aplicación forzosamente revestirá el carácter de un ensayo, y sería incurrir deliberadamente en una ilusión imaginarse que se hubiera de acertar en todo desde la primera tentativa. Lo importante es fijar amplia y correctamente las bases del nuevo sistema, pecando más bien por el lado de la sencillez, y dejar un margen de perfectibilidad en su aplicación.

En todo lo que antecede hemos supuesto que se adopte el principio de "simple participación en las utilidades". Creemos en efecto que, aún cuando se reconociera desde ahora la conveniencia de dar cabida a la idea de "progresión" en la tributación salitrera, lo razonable sería iniciar la reforma con la idea más sencilla de "simple proporción". Vamos a dar suscintamente los fundamentos de esta opinión.

El principal es que con la idea de "progresión" se complica extraordinariamente el problema tributario. Surge desde luego la cuestión del "modo" de progresión, si "continuo" o "limitado" (66). (Continuará).

---

(56) De la recopilación concerniente a "Tributación Minera" de A. Avalo, extractamos las cifras siguientes de impuestos vigentes expresados en pesos de 12 d. por hectárea: cifras cuya divergencia prueba la ausencia de un criterio formado a este respecto.

Alsacia y Lorena	$ 0.07
Baviera	0.21
Reuse, 0.91 a	4.52
Sajonia, 2 a	2.52
Austria, 0.62 a	1.60
Bosnia, 4 a	7.25
Bélgica	0.07
Chile	10
España	14.87
Francia	0.07
Grecia	0.21
Italia	0.35
Portugal	0.07
Turquía	0.17
Venezuela	11.20

(57).—Esta forma de impuesto aplicado como "derecho de exportación", se puede decir que es especial a Sur-América. Cf. "Tributación Minera", p. 57 (Bolivia); p. 69 (Perú).

(58).—Estos defectos han sido reconocidos en el Mensaje de 3 de Sept. de 1917 ("Trib. Min.", pp. 30,311).

(59).—El valor que pagan los que adquieren en remate lotes de terrenos salitreros, puede asimilarse en cierto modo a esta modalidad de imposición.

(60).— "Tributación Minera" p. 115.

(61) Por ejemplo, si se pudiera establecer que en el pasado el promedio de los **dividendos** en las empresas salitreras, representaba el 60 por ciento de las **ganancias líquidas, resultaría** que en el pasado también, el mismo resultado habría obtenido el Fisco de un impuesto de 50 por ciento sobre las ganancias que uno de 83,3 por ciento sobre los dividendos. En consecuencia si, por medio de una reglamentación adecuada, fuera posible asegurar prác-

mas leyes. (V. la nota siguiente).

ticamente la mantención de las mismas proporciones que en el pasado entre las ganancias y los dividendos, se podría tomar estos últimos como base de imposición, con el mismo resultado y menor margen de indecisión que partiendo de las ganancias.

(62) Este concepto corresponde a la definición de "la parte del Estado" contenida en el proyecto de "Nuevo régimen minero", pendiente ante el Congreso de Francia. (**La Technique Moderne**, Marzo 1918, p. 24).

(63) En Austria la ley de 25 de Octubre de 1890 establece "un impuesto industrial de las empresas sometidas a la publicidad de las cuentas." La base del impuesto es el **producto neto** obtenido en el año precedente a aquel en que se aplica el impuesto (Jeze, p. 915).

(64) Reglas análogas se establecen en las leyes recientes de contribuciones sobre "ganancias de guerra". (1 c. p. 130).

(65) El artículo 9.o del Reglamento de 12 de Junio de 1918 tan sólo establece que "estando completo el fondo de reserva y pagadas las deudas exigibles, las utilidades que se obtengan deberán repartirse entre los accionistas, no pudiendo reservarse más de 10 por ciento de ellas, sin que exista una necesidad calificada... para amortizacines extraordinarias, o para realizar alguna operación indicada en los estatutos."

(66) Entendemos por progresión "continua" o "global", en materia de impuesto cuando la cifra indicativa del porcentaje progresivo se aplica al total de la base del impuesto; ejemplo de esta modalidad es el impuesto sobre "beneficios de guerra" en Estados Unidos; los superbeneficios superiores a 15 por ciento sobre el capital son gravados con un impuesto de 20 por ciento, los comprendidos entre 15 y 20 por ciento con 25 por ciento, entre 20 y 25 por ciento con 35 por ciento, entre 23 a 33 por ciento con 45 por ciento sobre 35 por ciento con 60 por ciento.

Entendemos por progresión "limitada" "fraccionada" o "graduada", cuando se aplican diversos porcentajes de impuesto a las fracciones de beneficios previstas por la ley. Tal es el caso de la ley de 17 de Diciembre de 1917 en Francia, en que estipula: sobre toda fracción de superbeneficios de guerra inferior a frs. 100.000 un impuesto de 50 por ciento; sobre la fracción comprendida entre 100.000 y 250.000 francos, 60 por ciento, entre 250.000 y 500.000 francos, 70 por ciento, sobre 500.000 francos, 80 por ciento.

Es de advertir que estos impuestos adicionales sólo se aplican a los "superbeneficios" es decir al exceso de los "beneficios de guerra" sobre los "beneficios normales" de tiempo de paz, determinados según reglas precisas que establecen las mis

INFORMACIONES DEL EXTERIOR

Servicios de NUESTROS CORRESPONSALES ESPECIALES, vías Eastern y Colón, y de "The Associated Press", vía Colón.

SE REUNIO AYER NUEVAMENTE EL CONSEJO SUPREMO INTERALIADO

El canciller francés, M. Pichon, declara que el Congreso de Paz se ocupará sólo de las cuestiones de fronteras nacidas de la actual guerra, eliminando toda discusión retroactiva

EL PRESIDENTE WILSON PRONUNCIA UN DISCURSO ANTE LA ASAMBLEA DE GOBERNADORES Y ALCALDES DE LOS ESTADOS UNIDOS

Insiste en la necesidad de gobernar ciñéndose a las aspiraciones declaradas por el pueblo

El Gobierno alemán adopta diversas medidas para conjurar el peligro de las huelgas que se extienden por todo el país

LOS UKRANIANOS REANUDAN SUS ATAQUES CONTRA LEMBERG

Se hace fuego contra el tren que conducía a la misión especial interaliada en Polonia

SUSPENSION DE UN DIARIO

PARIS 3. — El diario "L'Information" ha sido suspendido. Otro periódico de la tarde asegura que esa suspensión es debida a que "L'Information" se adelantó en publicar detalles acerca de las nuevas condiciones del armisticio.

EL ESTABLECIMIENTO DE LOS JUDIOS EN PALESTINA

WASHINGTON 3. — El Presidente Wilson declaró a la delegación del Congreso judío - norteamericano que él estaba convencido de que las naciones aliadas, lo mismo que el Gobierno y el pueblo norteamericanos, aprobarían la idea de que los judíos se establezcan en la Palestina.

ACUERDO DE UNA DE LAS SUBCOMISIONES DEL CONGRESO DE PAZ.

PARIS 3. — La subcomisión de régimen internacional de puertos, canales y ferrocarriles, llegó a un acuerdo sobre las condiciones que se aplicarán al régimen internacional de los puertos.

Mr. William Taft

HABLA A FAVOR DE LA LIGA DE LAS NACIONES

CINCINNATI, 3—Mr. William H. Taft, hablando en la Cámara de Comercio, reiteró su opinión de que el pueblo de los Estados Unidos no debería tener temor de que bajo el régimen de Liga de las Naciones pudiera entrar la inmigración japonesa, agregando: "Se necesitarían los votos de treinta o cuarenta de los firmantes del pacto para poder prevalecer sobre la voluntad de los Estados Unidos en esta materia."

MR. GREGORY ACOMPAÑARA AL PRESIDENTE WILSON A PARIS

WASHINGTON, 3.—Mr. Gregory, abandonando sus funciones de Procurador General, acompañará al Presidente Wilson a París, como consultor general y en este carácter asistiendo a las Conferencias de Paz.

LABOR DE LAS COMISIONES DE LA CONFERENCIA DE PAZ

Modificaciones al proyecto de la Liga de las Naciones

PARIS, 3.—La octava semana de la Conferencia se inicia con un incremento de trabajo de las comisiones que desean tener sus proyectos listos para someterlos a la consideración de Mr. Wilson, Lloyd George y Orlando cuando éstos regresen a París.

Empezando por el proyecto de la Liga de las Naciones, parece que su integridad no será amenazada, sino ensanchada.

El Ministro de Relaciones, M. Pichon, indicó que deseaba presentar algunas modificaciones referentes a las fuerzas internacionales.

Se cree también que se someterán a la consideración de la Conferencia otras modificaciones que supriman la ambigüedad de las cláusulas que puedan afectar la doctrina de Monroe, como también los métodos para aunar las fuerzas contra las naciones recalcitrantes.

La aprensión de los franceses crece ante el peligro de la anarquía alemana y por esto desean que cuanto antes se celebre la paz, incorporando en el tratado las medidas de protección que se esperan de la Liga de las Naciones.

M. Pichon, reflejando esa opinión, declaró que todos desean el establecimiento de un gobierno responsable en Alemania, con el que pueda celebrarse la paz.

SUSPENSION DE LAS FESTIVIDADES DE CARNAVAL EN COBLENZA.

COBLENZA, 3.—Las festividades de Carnaval por los civiles han sido prohibidas este año por el Gobierno Municipal. Esta actitud es debida a la activa campaña de la prensa contra las mascaradas y fiestas semejantes en las presentes circunstancias.

SENTENCIA CONTRA LOS QUE INTRODUCEN LICORES EN LA ZONA OCUPADA POR LOS NORTEAMERICANOS

COBLENZA, 3.—Se han dictado sentencias de seis meses de cárcel y multa de cien mil marcos cada una, contra Matías Scheid y Jacobo Ling, alemanes que suministraban licor a los encargados de introducir aguardiente por valor de varios millones de marcos en zona ocupada por los norteamericanos.

Estas sentencias han sido pronunciadas como represión contra los que intentan vender licor a los soldados norteamericanos. En este caso, las penas impuestas son las más severas que se han pronunciado desde que los norteamericanos ejercen el control en la región.

LAS NEGOCIACIONES EN SPA

COPENHAGUE, 3.—Comunican de Berlín que el general Mudant, representante del mariscal Foch en Spa, ha informado a la comisión alemana de armisticio que el Gobierno francés ha resuelto enviar una nueva misión a Berlín, bajo la dirección de Laquenin, para que estudie los aprovisionamientos de alimentos.

El mariscal Foch ha comunicado a la comisión alemana que las negociaciones referentes al suministro de alimentos a Alemania y las cuestiones referentes al suministro de alimentos a Alemania y las cuestiones financieras se iniciarán el Martes en Spa.

"ELIMINAREMOS TODA DISCUSION RETROACTIVA"

Declaración del Ministro de Relaciones Exteriores de Francia

PARIS 2. — En las declaraciones que hizo ayer sobre la labor de la Conferencia de Paz, M. Pichon consideró de primordial importancia la decisión del Consejo Supremo de crear una Sección Financiera de la Liga de las Naciones.

"El trabajo ha sido sensiblemente adelantado, dijo, por la creación de un Comité de Fronteras, que se encargará de informar sobre todas las cuestiones de límites, lo que hará en forma completa a fines de la semana.

"Esta tarea será facilitada por la decisión de **tratar ahora únicamente aquellas cuestiones de fronteras que han nacido de la actual guerra, eliminando toda discusión retroactiva".**

CONFERENCIA DE GOBERNADORES Y ALCALDES EN LOS ESTADOS UNIDOS

WASHINGTON, 3.—Los Gobernadores de Estados y los Alcaldes de las ciudades han tenido una conferencia sobre asuntos y problemas de trabajo, en la Casa Blanca.

Se adoptó por unanimidad la resolución de aceptar la declaración del Secretario de Trabajo, Mr. William B. Wilson, de que era deber del Secretario el de deportar a todas las personas que proyectaran derribar por la fuerza el Gobierno.

Estaban presentes en la Conferencia más de 170 Alcaldes o sus representantes, una veintena de Gobernadores.

SESION DE LAS COMISIONES DEL CONGRESO DE PAZ

PARIS, 3.—(Oficial).—La Comisión que estudia las peticiones territoriales de Rumania celebró ayer en la mañana su novena sesión, y hoy en la mañana la décima, bajo la presidencia de M. Tardieu, y continuó el examen de las peticiones de Rumania y Serbia.

La Comisión de Reparaciones se reunió a las 10.30 de la mañana de hoy. M. Klotz, que la presidía, hizo después de la sesión la siguiente declaración:

"La Comisión, después de tratar de ciertas cuestiones de procedimiento en la orden del día, decidió que las subcomisiones hagan todos los esfuerzos posibles para apresurar su trabajo, de modo que sus informes puedan ser sometidos a la consideración de la Comisión a la mayor brevedad posible."

LA DESMOVILIZACION ALEMANA

COBLENZA, 3.—Según un oficial del ejército norteamericano que se ha especializado en esas cuestiones, la desmovilización de las fuerzas alemanas no demorará mucho, pues, nadie duda de la inutilidad de los restos del antiguo ejército alemán que se encuentran repartidos ahora en batallones y regimientos por toda Alemania.

Estas conclusiones están basadas en numerosas y detalladas informaciones recogidas de diferentes fuentes por el ejército de ocupación.

SESION DEL CONSEJO SUPREMO DE GUERRA

PARIS, 3. — (Oficial).—El Consejo Supremo de Guerra tuvo hoy una reunión desde las 15 hasta las 17. Se discutió el informe de los expertos en cuestiones militares, navales y aéreas en lo relativo al desarme del enemigo.

La próxima reunión tendrá lugar mañana 4 a las 15.

EL REGIMEN INTERNACIONAL DE LOS PUERTOS

PARIS 3. (Oficial). — El segundo sub-comité de la comisión de régimen de puertos, vías navegables y ferrocarriles se reunió esta mañana a las 10.30 en el Ministerio de Obras Públicas.

Continuó la discusión de la minuta referente a los puertos sujetos al régimen internacional.

Después de un cambio de vistas, el sub-comité llegó a una decisión acerca de las condiciones en que ese régimen debe ser aplicado.

LAS ESTADISTICAS MILITARES

LONDRES 3. — Mr. Churchill, presentando en la Cámara de los Comunes las estadísticas del ejército para el año que viene, declaró que los establecimientos militares regulares de Gran Bretaña, no pueden nunca, ni deben nunca caer a una escala tan baja como sucedió en 1914.

Discurso del Presidente Wilson

EN LA CONFERENCIA DE GOBERNADORES Y ALCALDES

"Hay que buscar el consejo en el pueblo"

WASHINGTON 3. — El Presidente Wilson pronunció hoy un corto discurso al saludar a la Conferencia de Gobernadores y Alcaldes que había sido convocada en Washington por el Secretario de Trabajo, Mr. William B. Wilson, con el fin de discutir los problemas de la reconstrucción.

Después de manifestar su pesar por no poder dedicar más tiempo a la Conferencia, el Presidente Wilson habló en la forma siguiente:

"Lo que más me ha impresionado, señores, no sólo en las últimas semanas, en que he estado en conferencias al otro lado del océano, sino durante muchos meses antes de que atravesara el mar, ha sido ésto: estamos al fin aprendiendo que lo que debe hacer el Gobierno es buscar consejo en el pueblo. Estamos al fin aprendiendo que todo el secreto de la prosperidad de los pueblos está en el gran cuerpo de hombres y de mujeres que hacen el trabajo del mundo; y que el procedimiento del Gobierno no está completado únicamente por el éxito de los grandes empresas: se completa solamente por los beneficios que da a aquellos que en las filas más obscuras de la vida contribuyen al éxito de esas empresas.

"Los corazones de los hombres, de las mujeres y de los niños del mundo han sido puestos en conmoción ahora de un modo que nunca se había conocido antes. No sólo están conmovidos por sus circunstancias individuales, sino que ahora están comenzando a tener una visión de cuáles son las circunstancias generales del mundo; y por primera vez en la historia hay una simpatía internacional que es rápida y vital; una simpatía que no se desarrolla en el silencioso intercambio de simpatías entre los grandes cuerpos que constituyen las grandes naciones; y el significado de una Conferencia como ésta es que estamos expresando en ella, y quiero creer que lo expresaremos en los resultados de esta Conferencia, nuestra conciencia de que somos los servidores de esa grande y silenciosa masa de pueblo que constituye los Estados Unidos; y que, como sus servidores, es nuestro deber, es nuestro privilegio, encontrar de qué manera podemos ayudarle mejor a hacer de su vida lo que él quiera que sea, darle la oportunidad que debe tener, y buscar el consejo público para aquellos negocios privados de los cuales depende la felicidad de los hombres.

"Y es por esto que me siento más apesadumbrado de no poder tomar parte en este Consejo, a causa de que mi actual deber es el de averiguar qué es lo que desean los hombres de todas partes.

"Se comprende perfectamente en París que no nos estamos reuniendo allí como los amos de nadie; que nos estamos reuniendo allí como los servidores de, creo que es así, alrededor de setecientos millones de habitantes; y que a menos que demostremos que comprendemos lo que debemos hacer como servidores, no daremos satisfacción, y no llegaremos a realizar la paz del mundo; y que si demostramos que deseamos servir cualquier otro interés que no sea el del pueblo, nos convertiremos en candidatos al descrédito más duradero que haya caído alguna vez en la historia sobre los hombres.

"Y de este modo es que, con una profunda comprensión del significado de las cosas que vais a emprender, os doy la bienvenida, porque creo que os habéis reunido con esa intención que he tratado de indicar; y que juntos concertaremos los medios de cooperación y de noción individual que en verdad realizarán los que deseamos ver realizado, al suavizar y facilitar todo el proceso de trabajo de los Estados Unidos".

LOS PROBLEMAS ECONOMICOS DE LA PAZ

LA ESCASEZ DE ACEITE EN LOS ESTADOS UNIDOS

WASHINGTON, 3. — De acuerdo con los datos suministrados al Comité de Comercio del Senado, el cuarenta por ciento de la provisión total de aceite de los Estados Unidos, con excepción del aceite de ballena, que se encuentra en los depósitos de tres Estados del Oeste, ha sido agotado.

En Enero último, la producción total fué de 4,598 milones de barriles y la cantidad de ese elemento disponible, sin contar los mencionados depósitos de aceite de ballena, se estimaba en 6,740 millones de barriles.

El Ministro de Marina, Mr. Daniels, informó al Comité que la Armada necesitaba para el año 1919 cuatro millones de barriles de aceite combustible, y los navíos dependientes de la oficina de navegación, 31 millones de barriles.

EMBARQUE DE ORO PARA SUR-AMERICA

NUEVA YORK 3. — 100,000 dólares en oro han sido retirados de la subtesorería, para ser embarcados a Sur-América.

El "Victory Loan"

La discusión del proyecto en el Senado

WASHINGTON, 3.— La aprobación del proyecto del Empréstito de la Victoria, en el que está incluída la provisión de un billón de dólares que la corporación de finanzas de la guerra podrá emplear en fomentar el incremento del comercio al exterior se obtuvo después de una amarga controversia que se produjo en toda una noche de sesión.

El fatigado grupo de senadores que permaneció durante toda una noche de discursos e interrupciones para mantener el quorum vieron desarrollarse las últimas escaramuzas, y pasar el proyecto a las seis de la mañana.

Varios senadores se retiraron de la sesión después de las 4.40. Algunos de los que permanecieron toda la noche se quedaron en la Cámara, pero durmieron en los sillones de las salas de comitées o en camas improvisadas.

Numerosos espectadores permanecieron en las galerías del Senado hasta que las últimas incidencias de la aprobación del proyecto dieron la seguridad de que el Presidente Wilson no tendría necesidad de cambiar su proyecto de no reunir nuevamente el Congreso hasta su regreso de Francia en Junio próximo.

"ALEMANIA DEBE TRATAR DE ALIMENTARSE A SI MISMA"

Declaraciones de un leader agrario bávaro

NEW YORK, 3. — En un reciente discurso, el eader del Partido Campesino bávaro, Heim, protestó contra las continuas quejas que se levantan por el bloqueo británico, lanzando la idea de que Alemania realizara un esfuerzo real para alimentarse a sí misma. Refiriéndose el sabotaje, que estima más eficaz que el **bloqueo,** preguntó: ¿Conocen ustedes **la cantidad de granos que se ha perdido** debido a las huelgas? **Mientras** tanto, estamos a orillas de un precipicio y la muerte **por hambre** está frente a nosotros. **Todos podrán vivir sólo si trabajan.**

Terminó preguntando **por** qué no puede ver el **Gobierno** que, en interés del país, las industrias deben ser democratizadas y socializadas.

FRAUDES DENUNCIADOS AL SENADO NORTEAMERICANO

WASHINGTON 3. — La moción presentada por Mr. Calder al Comité de Agricultura del Senado para investigar acerca de los cargos hechos con referencia a los alimentos enviados a Bélgica por la comisión de socorros a los belgas fué aprobada sin discusión. Se nombró una comisión para que investigue acerca de los fraudes denunciados al Comité.

LA AMERICA LATINA ANTE LA PAZ

EL EMBAJADOR ARGENTINO EN LOS ESTADOS UNIDOS PRESENTA SUS CREDENCIALES.

WASHINGTON 3. — El nuevo Embajador de la República Argentina, señor Lebretón, presentó sus credenciales al Presidente Wilson. El Embajador dijo:

"He venido a Norte América después de pasar dos meses en París, con el propósito especial de presentar mis credenciales durante la estada del Presidente en Washington".

El señor Lebretón anunció que partiría a Francia el Jueves, con el propósito de volver a ponerse en contacto con la Conferencia de la paz. Manifestó, además, que no sabía cuánto tiempo estaría ausente, pues eso dependía del desarrollo de los acontecimientos en París. Durante su ausencia lo reemplazará como Encargado de Negocios el señor Quintana, Ministro en Centro América.

LOS PROBLEMAS SOCIALES

HUELGA EN EL PUERTO DE NEW YORK

NEW YORK, 3. — El Comité Ejecutivo de las Asociaciones de Trabajadores de Mar votaron esta tarde la huelga general de los marineros del puerto, la que se hará efectiva el Martes a las 6. Las negociaciones entabladas con los dueños de embarcaciones privadas, para solucionar las divergencias de acuerdo con lo dispuesto por la Oficina de Trabajo de Guerra, fracasaron.

"HAY QUE EVITAR LAS DISPUTAS INDUSTRIALES"

Declaraciones de un parlamentario laborista británico

LONDRES 3. — Dirigiéndose a los obreros en un mitin de Watford, Mr. James Thomas, miembro laborista del Parlamento, dijo: "En las próximas tres semanas podrá determinarse si el país, que ha dado término triunfalmente a la guerra mundial, puede evitar una disputa industrial cuyas consecuencias serían casi tan peligrosas como la derrota ha sido para Alemania.

PARA CURAR UN RESFRIADO EN UN DIA

todo el mundo toma el LAXATIVO BROMO QUININA (Pastillas). Los boticarios devolverán el dinero si deja de curar. La firma de E. W. Grove se halla en cada cajita. Hecho por la PARIS MEDICINE CO., St. Louis, E. U. de A.

"Es indispensable que todas las clases, afrontando la situación, reconozcan sus respectivas responsabilidades.

"Durante cuatro años, la vida industrial del país ha sido conducida con capitales prestados, lo que ha creado una atmósfera fatal para el progreso económico.

"Vosotros debéis hacer de modo que la nación pueda resarciros de vuestras pérdidas tan pronto como sea posible.

"Por consiguiente, debe hacerse justicia a todos".

LOS NUEVOS ESTADOS LIBRES

Polonia y la Liga de las Naciones

El objeto del ejército polaco. — Declaraciones de Paderowsky

VARSOVIA 3. — El Presidente Paderewsky, defendiendo la organización de un fuerte ejército polaco, a pesar del plan de la Liga de las Naciones para reducir los armamentos en el mundo entero, ha hecho las siguientes declaraciones:

"Simpatizo con la idea de la Liga de las Naciones. El ejército polaco ha sido reclutado para servir durante el tiempo que sea necesario para establecer el orden en nuestras fronteras; es un ejército de orden y de paz.

"No deseamos reñir con nadie y seremos felices al ver realizarse los pacíficos proyectos de la Liga de las Naciones.

"Si se organiza la humanidad de acuerdo con los principios de Wilson, su corolario será la constitución de un ejército internacional, y si la Conferencia de Paz adopta esos principios, aceptaremos seguramente sus dictámenes, pero es indudable que mantendremos nuestra actitud mientras podamos ser atacados.

"Es evidente que Alemania se considera victoriosa en el frente oriental, y se está preparando, para dominar económicamente a Rusia, enviando armamentos a los maximalistas, cuyas teorías seguirán siendo epidémicas hasta que logren su objeto. El probable fin de Rusia será una dictadura con un jefe del tipo de Trotzky, Lenine o los Hohenzollern.

"Polonia comienza a divisar la luz del día, y mientras es posible que estallen disturbios en otras partes, todos se demuestran optimistas acerca del porvenir del país".

EL HAMBRE EN LA REPUBLICA TCHECO-ESLOVACA

LONDRES, 3.—La Agencia Reuter anuncia que, según informaciones recogidas en la Legación tcheco-eslovaca y de acuerdo con las publicaciones del diario "Ceske Slovo de Praga", toda la República tcheco-eslovaca se encuentra sumida en el hambre.

La harina, la carne y los vegetales han desaparecido y todas las reservas se encuentran agotadas. La población no tiene cómo vivir hasta la época de las cosechas.

Los soldados ukranianos

HACEN FUEGO SOBRE EL TREN QUE CONDUCE A LA MISION INTER-ALIADA.

VARSOVIA 3. — Por segunda vez, el tren que conducía a la misión inter-aliada fué el blanco del fuego de los ukranianos.

Según un telegrama oficial enviado por el Presidente Paderewsky, el ataque tuvo lugar entre Lemberg y Przemysl.

Otras informaciones dan cuenta de que los polacos han tenido graves encuentros con los maximalistas al este de Covel.

EL ARMISTICIO POLACO-UKRANIANO

VARSOVIA, 3.—Las condiciones del armisticio de los aliados a Ukrania fueron presentadas el Viernes al Gobierno por la comisión interaliada.

Estas condiciones estipulan que Lemberg y los pozos de petróleos deberán ser entregados a los polacos.

Se cree que la influencia del leader campesino ukraniano Petlura será suficiente para lograr que Ukrania acepte los términos del armisticio.

LA ORGANIZACION DEL ESTADO JUDIO DE PALESTINA

WASHINGTON, 3.—En la organización del nuevo estado judío se incluirían estipulaciones en el sentido de que no se intentará ninguna acción que cause perjuicios a los derechos de las comunidades religiosas no judías de Palestina.

LOS UKRANIANOS REANUDAN SUS ATAQUES CONTRA LEMBERG

VARSOVIA, 3.—El Presidente Paderewski ha informado oficialmente que los ukranianos han reanudado el ataque contra Lemberg, con intenso fuego de artillería.

Los polacos de Lemberg han pedido ayuda inmediata de hombres y materiales. El brigadier Pilsudski ha llegado, con el fin de tratar de la situación.

LA SITUACION EN RUSIA

Hacia la unificación de Rusia

Declaraciones de Sazonoff

PARIS, 3.—En una reciente entrevista el representante de Rusia, señor Sazonoff, hizo las siguientes declaraciones:

"Cuarenta milones de rusos pertenecientes a gobiernos organizados cooperan ahora para volver a constituir Rusia.

"Sin la menor ambición política combaten con los 107,000 soldados aliados, uniendo sus esfuerzos para librar a Rusia de una completa destrucción.

"Denikine, Kolchak y los otros jefes patriotas no desarrollan una labor política sino que tratan únicamente de reconstituir el Estado ruso, y comienza nuevamente a surgir la idea de unidad entre el pueblo ruso.

"Los socialistas y demás elementos liberales tienen una parte muy importante en el movimiento de unificar Rusia, especialmente en el sur del país.

"No existe ninguna probabilidad de que la autocracia vuelva a imperar en Rusia, pues nadie la quiere, y sería una locura pensar en una reacción semejante."

PRECAUCIONES DEL GOBIERNO DE OMSK CONTRA UN POSIBLE COMPLOT MONARQUISTA.

OMSK 3. — Los miembros del Gobierno de Omsk, en conocimiento del hecho de que algunos elementos de la región han manifestado aspiraciones monarquistas, han tomado las precauciones necesarias contra un posible esfuerzo para derribar al almirante Kolchak.

El Consejo Ministerial ha elaborado un plan de elección inmediata de una Asamblea General.

La jira que el almirante Kolchak ha hecho por el frente de batalla, ha producido buenos resultados. Muchos elementos que hasta ahora eran indiferentes, apoyan ahora ardientemente el régimen de gobierno. El general Semenoff actúa independientemente en el distrito de Chita.

Con el propósito de combatir las posibles peticiones de los extranjeros respecto a concesiones o privilegios especiales dados por el general Semenoff a nombre del Gobierno de Omsk, se ha declarado que los actos del general son completamente nulos.

DETENCION DE LOS COMISARIOS DE ALIMENTOS DE PETROGRAD

Los maximalistas bombardean Narva

ESTOCOLMO, 3.— Comunican de Helsingfors que los Comisarios de Alimentos de Petrograd han sido arrestados bajo acusación de haber malversado cincuenta millones de rublos.

Las noticias comunican, además, que en los últimos días los maximalistas bombardearon Narva, lanzando 5,000 granadas que destruyeron 175 granjas y matando 24 civiles.

EL DICTADOR MAXIMALISTA DE ALIMENTOS RENUNCIA A CAUSA DE UNA FALSIFICACION

WASHINGTON, 3.— Según informes de Helsingfors al Departamento de Estado, Strijevsky, dictador maximalista de alimentos en Petrograd, ha renunciado a causa de una falsificación, en que se trata de 50 millones de rublos.

Los cómplices fueron arrestados, pero consiguieron escaparse.

BOURTZEFF Y SAVINKOFF PROTESTAN CONTRA LAS NEGOCIACIONES CON LOS MAXIMALISTAS

WASHINGTON, 3. — Vladimir Bourtzeff y Boris Savinkoff, ambos representantes de gobiernos rusos en París, enviaron cablegramas al Presidente Wilson y a los senadores Hitchcock y Lodge, protestando por las negociaciones que los Estados Unidos y los aliados han entablado con el Gobierno maximalista.

LA REVOLUCION CENTRO-EUROPEA

PARA CONSEGUIR LA SOCIALIZACION DE LAS INDUSTRIAS

WEIMAR 3.— El Ministro Bauer declaró que en breve presentaría un proyecto de ley para transferir los sindicatos carboníferos al Gobierno, como primera medida para conseguir la socialización de las industrias.

BERLIN AMENAZADO POR UNA HUELGA GENERAL

BERLIN, 3.—En las próximas 48 horas quedará resuelto si la mayor parte de Berlín queda sumida en la inacción por una huelga general, que obedecería principalmente a móviles políticos.

Los Soviets de la capital han aprobado y transmitido telegráficamente a la Asamblea de Weimar una moción en que protestan contra los esfuerzos que se hacen para abolir los Soviets y contra la hostilidad general que domina entre las autoridades militares y municipales contra las oficinas revolucionarias.

La situación política producida en Weimar permanece sin solución.

Reflejando los editoriales y comentarios de los diarios, el "Vorwaerts" dice que los socialistas pertenecientes al Gabinete de Scheidemann deben tratar de hacer alg

REMINGTON

Sólo en esta máquina de escribir encontrará Ud. el **Arranque Automático,** perfeccionamiento que hace **producir el máximo de la velocidad.** Vea Ud. nuestros modelos 10, 11 y la Remington **JUNIOR,** maquinita que cuesta tan solo $ 180.00 oro chileno.

MORRISON & Co. AHUMADA 65 - 67 - 77
CASILLA 212, SANTIAGO

Nuevo Gran Depósito
DE
Cafées y Tées
IMPORTACION DIRECTA
Café "Buenos Aires"
Ahumada 50

DOS ARTISTAS QUE DESAFIAN AL MUNDO CINEMATOGRAFICO
PERLA WHITE y ANTONIO MORENO
EN LA OBRA QUE SE ESTRENARA EN CHILE ANTES QUE EN LA REPUBLICA ARGENTINA
LA CASA DEL ODIO

CINE ALHAMBRA :: Hoy ESPECIAL Y NOCHE **Exito**
OFRECEMOS POR ULTIMA VEZ LA INVALORIZABLE JOYA ARTISTICA Y LITERARIA, SOLICITADA POR EL MUNDO ELEGANTE.
PRIMER AMOR
INTERPRETADO POR EMINENCIAS DE LA COMEDIA FRANCESA Y QUE UNE A LA ELEGANCIA EXQUISITA DE SU TEMA, LA MAS ALTA DEMOSTRACION DEL ALMA MODERNA.

EL APOSTOL
ES EL ACONTECIMIENTO UNICO EN CINEMATOGRAFIA, QUE PERMITE REIRSE DE NERON. VEA USTED LAS ESCENAS DE
EL INCENDIO DE BUENOS AIRES

LUNES: CAMILA QUIROGA y CELESTINO PETRAY en "TRIUNFO DE LAS ALMAS"

- JUAN SIN ROPA -
La mejor producción que ha lanzado hasta hoy la cinematografía argentina, obra escrita especialmente para la **QUIROGA-BENOIT FILM** por el genial dramaturgo **JOSE GONZALEZ CASTILLO** y que ha sido interpretada por los simpáticos artistas **CAMILA QUIROGA, HECTOR QUIROGA, JULIO ESCARCELA,** se estrenará **HOY** en **ESPECIAL y NOCTURNA** del
SPLENDID THEATRE (EX ROYAL)
Las pocas localidades que quedan, están a la venta desde las 10 horas en la boletería del Teatro.

Noche SETIEMBRE
4.a función de
LA NUEVA MISION DE
JUDEX

Tarde y noche Brasil
Función chaplinesca
Chaplin en las Termas
Chaplin Patinador
Chaplin Aventurero

Jueves, Setiembre.—Viernes, Brasil
La notable actriz CAMILA QUIROGA y su compañía en
JUANSINROPA

que no dé resultados negativos o sino deben retirarse incondicionalmente, dejando la responsabilidad del fracaso político a los partidos burgueses.

"Die Vossische Zeitung" se queja de que Alemania vaya directamente a un fracaso.

LA INFLUENZA EN ALEMANIA

BERLIN, 3.—Se han producido numerosos casos de influenza en algunos puntos de Alemania, aumentando el número de pacientes en la última semana de 144 a más de 600.

Se cree que la epidemia ha venido de Rusia.

EXITO DE LA PROPAGANDA MAXIMALISTA EN ALEMANIA

BERLIN, 3.—La indecisión del Gobierno con respecto al proyecto de incorporar las ideas de las organizaciones de soldados y obreros en la Constitución indica que los maximalistas tienen éxito en su propaganda en favor del Gobierno de los Soviets.

Hay una evidencia clara de que el partido de Haase y los socialistas independientes se preparan a hacer causa común con los spartaquistas, aunando su esfuerzos para provocar la caída del Gabinete de Scheidemann por medio de una huelga general, con el propósito de que de ella salga el gobierno de los Soviets.

El Gobierno de Weimar parece inclinarse hacia esa idea, según parece por la idea sugerida de que esa Asamblea se dé una Cámara auxiliar que comprenda a los miembros del Soviet.

Los maximalistas alemanes emplean ahora una nueva táctica. En las elecciones del Viernes pasado, para nombrar el Comité ejecutivo de uno de los principales Soviets de Berlín, ganaron dos asientos sobre su representación anterior, de modo que ahora, en esa corporación, cuentan con fuerzas iguales a los de los socialistas independientes.

Las recientes elecciones alemanas

Estudio del autor del libro "J'accuse"

GINEBRA, 3. — El profesor Fernau, autor del libro "J'accuse", en el que se declara que Alemania es la responsable de la guerra mundial, estudia las recientes elecciones alemanas en "Le Journal de Génève", como sigue:

En favor de la República hubo cerca de diecinueve millones de votos con 260 diputados que forman la mayoría socialista y los demócratas independientes.

En favor del antiguo régimen cerca de cuatro millones de votos con 63 diputados que constituyen el partido nacionalista alemán.

El escritor agrega que el centro católico que cuenta con cerca de cinco millones y medio de votos con 88 diputados, continúa observando una actitud equívoca.

Concluye que los aliados deben hacer la paz con el pueblo alemán representado por diecinueve millones de votos y no con el gobierno de Scheidemann y Rantzau.

El nuevo gobierno de Baviera

Acuerdos adoptados por el Congreso de Soldados y Obreros

MUNICH, 3.—La siguiente resolución fué aprobada por una gran mayoría en el Congreso de Soldados y Obreros:

"La Asamblea de los Consejos de Soldados y Obreros constituye el Consejo Nacional provisorio del Estado libre de Baviera.

"El Comité Ejecutivo, encargado de la direción de los asuntos nacionales será compuesto de treinta y tres miembros nombrados y revocables por el Consejo Nacional.

"El Comité eligirá un cuerpo central, que será responsable ante el Comité Ejecutivo."

El Gobierno provisorio y el Comité Ejecutivo, unidos, preparan la futura Constitución de Baviera que será sometida a la aprobación del pueblo.

El Congreso de Soldados y Obreros elegirá un nuevo Ministerio.

Se ha formado un Departamento de Instrucción Pública que tendrá a su cargo la tarea de ilustrar al pueblo.

El nuevo Ministerio será responsable ante el Comité Central y el Consejo Nacional provisorio.

RECEPCION TRIBUTADA EN BERLIN A VON LETTOW VORBECK

BERLIN, 3.—Se hizo una gran recepción a von Lettow Vorbeck a su vuelta de la campaña en Africa.

La bienvenida tuvo todo el aspecto del antiguo régimen. Las banderas imperiales flotaban al viento en vez de la bandera de la República alemana. Al mismo tiempo se entonaban cantos del antiguo régimen.

"EL VICIO DEL ALCOHOL DEBILITA EL ESPIRITU, DEGENERA A LA RAZA Y CONDUCE A UNA VEJEZ TRISTE Y PREMATURA".

COMPAÑIA
—DE—
Aguas Minerales
LA ÑIPA

Cítase a los señores Accionistas a Junta General Ordinaria para el 10 de Marzo actual, a las 15 horas (3 P. M.) en la Oficina de la Compañía, calle Prat 258, para presentarles el Balance y la Memoria de 31 de Diciembre del año ppdo.

Valparaíso, Marzo 1.o de 1919.

EL DIRECTORIO.

Durante la demostración algunos entusiastas mostraron los puños y los bastones a cierto número de oficiales norte-americanos que se encontraban en las ventanas del hotel donde está alojada la misión norte-americana.

A pesar de esto, otras personas aplaudieron a los oficiales norte-americanos, que se retiraron cuando vieron que su presencia podía provocar desórdenes.

La turba hostil se reunió alrededor del hotel, manifestando expresiones ofensivas contra la misión francesa, que se aloja en el mismo hotel, a causa del rumor infundado de que los franceses habían silbado al desfile de los alemanes.

Por último, el frente del hotel fué cubierto con tropas, para evitar posibles violencias.

Manifiesto del Gobierno alemán

CONTRA EL MAXIMALISMO REVOLUCIONARIO

BERLIN 3 (vía Copenhague). — El Gobierno ha dado a la publicidad un largo manifiesto en Weimar, denunciando los intentos del terrorismo para desembarazarse de la Asamblea Nacional y proclamando su fidelidad a los principios de la democracia.

"Mayor que el peligro económico, declara, es el que representa nuestra penuria económica. Nuestras reservas no son suficientes para alimentarnos hasta las próximas cosechas. El bloqueo está destruyendo las fuerzas vitales de nuestro pueblo y miles de personas perecen diariamente por falta de alimentos. Cada nueva huelga es un paso más que damos hacia el abismo".

El manifiesto promete la socialización conveniente de las industrias y el establecimiento de consejos industriales con representantes de todos los trabajadores, libremente elegidos.

Afirma que el Gobierno está resuelto a hacer una guerra sin cuartel al terrorismo y termina: "Cualquiera que asalte la vida de las naciones es nuestro enemigo".

INFORMACIONES GENERALES

Las negociaciones entre los beligerantes chinos

POSIBLE DISOLUCION DE LA CONFERENCIA ENTRE LOS GOBIERNOS DEL NORTE Y DEL SUR

SHANGAI, 3.—Los delegados del gobierno de Pekín, que están sesionando aquí con los representantes del gobierno del sur, con el propósito de arreglar las diferencias que condujeron a los recientes combates, enviaron por telégrafo su renuncia a Pekín, pidiendo su reemplazo por representantes más competentes, y que gocen de la más completa confianza del gobierno.

Se cree que la verdadera causa de la renuncia es que el gobierno de Pekín fracasó en imponer el armisticio en la provincia de Shen Si, donde se anuncia que los partidarios del gobierno atacaron a las fuerzas del gobierno meridional.

Si estas renuncias son aceptadas, la Conferencia se disolverá. Los observadores creen que si la Conferencia se disuelve, se llevará a cabo la convención militar chino-japonesa, que establece la creación de un nuevo ejército, comandados por jefes educados en el Japón.

Esta Convención, que fué firmada el cinco de Febrero, contiene convenios militares y navales, que al parecer obligan a China a recibir el consejo y el control del Japón en las cuestiones militares y navales. Sin embargo, los detalles de estos convenios se mantienen secretos.

Chu Chin Chien, jefe de los delegados de Pekín, dijo a la "Associated Press": "Si en Pekín hay disturbios deben ser atribuidos únicamente a la pequeña camarilla militar, de la cual no ha podido desprenderse el gobierno de Pekín."

LOS PROCESOS POR DELITOS DE ESPIONAJE

WASHINGTON, 3.—El procurador general Mr. Gregory ha recomendado la conmutación de las sentencias recaídas sobre las personas convictas de actos de espinaje y la revisión de aquellos casos en que se ha revelado un evidente deseo de violar la ley.

Se estima que varios cientos de personas que se encuentran ahora encarceladas son afectadas por esta decisión.

EL PORVENIR DEL TELEFONO SIN HILOS

LONDRES, 3.—El representante de Marconi, Isaacs, declaró a un repórter del "Daily Mail" que la Compañía Marconi espera establecer un servicio regular de teléfonos sin hilos entre Londres y New York, a principios de 1920.

Dijo que la Compañía tenía la esperanza de introducir métodos que permitieran a los subscriptores de Estados Unidos y Gran Bretaña conversar desde su respectivos escritorios, como ocurre con los teléfonos comunes.

Isaacs predijo, además, la próxima realización de un aparato portátil de teléfono sin hilos, que podría llevarse en el bolsillo, agregando que los experimentos realizados le permiten esperar que el teléfono de bolsillo sin hilos será empleado comunmente en un porvenir no lejano.

Una persona, caminado por una calle, al oír la campana sonando en su bolsillo, pondría el receptor a su oído y podría oír la voz de otra que, tal vez, viajaría en aeroplano, con una velocidad de cien millas por horas, desde una distancia igual a la que media entre Londres y Varsovia.

CARTA ESCRITA POR EL JEFE SINNFEINER DE VALERA

LONDRES, 3.—Durante una reunión de la Sociedad ultra-nacionalista irlandesa, se leyó una carta cifrada escrita por el leader sinnfeiner De Valera, que contenía la siguiente advertencia a la Sociedad: "No hay que manifestar opinión sobre el Presidente Wilson. Esto sería prematuro, porque él y sus amigos tendrán presente a nuestro país en el momento decisivo."

BRASIL

RIO DE JANEIRO, 3.— **Muerte de un avaro.**— Ha muerto en la mayor miseria aparente el súbdito italiano Pascual Caperino.

Se ha descubierto que Caperino tenía enterrados en su comedor 300 contos de reis en dinero y numerosos títulos del empréstito italiano.

RIO DE JANEIRO 3. — **La candidatura Barbosa en Sao Paulo.** — En Sao Paulo, a pesar de haber sido proclamada por el oficialismo la candidatura del doctor Pessoa, las simpatías populares son francamente favorables al doctor Ruy Barbosa.

La Cámara Municipal de Sao Paulo, en su última sesión, rehusó por gran mayoría de votos aprobar una moción en apoyo de la candidatura Barbosa.

La Cámara Municipal de Sao Paulo, en su última sesión, rehusó por gran mayoría de votos aprobar una moción en apoyo de la candidatura Barbosa.

En los próximos días se iniciará en todo el Estado una activa campaña en favor de dicha candidatura. El doctor Barbosa vendrá dentro de algunos días para dar una serie de conferencias de propaganda electoral. Tiene el propósito de visitar además los Estados de Minas Geraes, Bahía y Río Grande do Sul.

URUGUAY

MONTEVIDEO, 3.— **Saludos al doctor Brum.**— El Presidente y el Ministro de Relaciones Exteriores del Paraguay han enviado al Presidente Brum telegramas de felicitación con motivo de la ascención del mando.

El general Clement.— Mañana emprenderá viaje a Buenos Aires el general francés Clement.

MONTEVIDEO 3. — **El nuevo Gobierno.** — Todos los diarios comentan la instalación del nuevo Gobierno y las declaraciones formuladas por el Presidente Brum en su discurso-programa.

"El Día", comentando esas declaraciones, dice:

"La palabra del nuevo gobernante merece una simpática acogida, dados los amplios y patrióticos propósitos que le animan, pues entendemos que las promesas solemnes que ha formulado abonan su firme decisión de servir al país. Aparte de su juventud, su prestigiosa mentalidad y su superior criterio constituyen una prueba que le hace merecedor de la confianza nacional".

Según "El País", el programa del Gobierno del doctor Brum es un documento sin hondura de pensamiento ni gallardía de formas.

A juicio de "El Bien", diario católico, el programa es un documento de ideas generales, más importante por lo que omite que por lo que dice, y cuya redacción denuncia el comprimido insalvable de notorias presiones políticas.

Para "La Tribuna Popular", el doctor Brum se ha concretado a escribir mucho sin colocarse a la altura del cargo que desempeña.

El Jueves prestarán juramento los nuevos Ministros.

Fiesta en la Legación del Brasil. — Esta noche se realizará en la Legación del Brasil una gran fiesta que ofrece a la sociedad montevideana el Embajador especial brasileño, doctor Ciro Azevedo.

El Sábado se verificará un baile en la Legación argentina.

A ambas fiestas asistirá el doctor Brum y los miembros del Consejo de Administración Nacional.

ARGENTINA

BUENOS AIRES 3. — **Los problemas sanitarios.** — "La Prensa", estudiando los problemas nacionales, considera que, antes de la creación de una marina mercante, es más urgente la supresión de las epidemias reinantes, que diezman la población en muchas regiones del país, reducen sus energías y siembran el desaliento, perjudicando la producción por un valor mucho mayor que las problemáticas ganancias de una flota mercante oficial, encima de que disminuyen la fuerza militar de la nación y disgregan y arruinan a las familias.

"Tampoco, añade, debemos pensar exclusivamente en una marina mercante propia y completa, mientras la organización de la agricultura reclame el auxilio financiero de la nación. Es necesario un plan, que no existe; es necesaria una investigación científica de los problemas nacionales. Si el Ejecutivo la demora, el Congreso debe iniciarla, mediante una ley anexa a la de presupuestos".

"La Nación", ocupándose también del mal estado sanitario del país, encarece la necesidad de una campaña tan completa como las causas que lo producen. "En vista de que la grippe renace en toda Europa, añade, con la misma intensidad que la primera vez, se impone una defensa permanente y rigurosa en todos los países".

BUENOS AIRES 3. — **Buques españoles que llevarán frutos de Argentina.** — La Embajada argentina en Madrid ha comunicado a la Cancillería que el Gobierno español ha requisado una flota de ocho vapores, con una capacidad total de 35,000 toneladas, que vendrá en breve a cargar frutos de la Argentina.

El Presidente Irigoyen ha hecho telegrafiar a la Embajada que reitera los ofrecimientos de prestar toda la cooperación gubernativa para facilitar el cargamento de esos barcos.

BUENOS AIRES, 3. — **Movimiento marítimo.**— Continúa en el mismo estado el movimiento de vapores.

Entró el transporte argentino "Chaco", procedente del Puerto Militar y salieron los vapores uruguayo "Labrador", para Carmelo; el sueco "Annie Johnson" y el inglés "Grampion House".

De La Plata salió hoy para Europa el vapor "Infanta Isabel", que tenía demorada su salida desde el 25 de Enero.

Una delegación de la "Casa de Galicia" salió ayer de Buenos Aires para la Plata con el fin de entregar al comandante Deschamps, del "Infanta Isabel", un album que le dedican las sociedades gallegas rindiendo homenaje al viejo marino que cierra con éste el ciclo de sus numerosos viajes al Río de la Plata.

La bienvenida a los soldados ingleses.— El Ministro de Inglaterra proyecta la organización de un Comité que se encargará de enviar una carta de bienvenida a cada uno de los voluntarios ingleses que vuelvan de la guerra. Desde Montevideo se enviará un mensaje telegráfico anunciando la llegada de vapores que traigan a su bordo soldados ingleses licenciados, a fin de que oportunamente se tomen las medidas para darles toda clase de facilidades al desembarcar en Buenos Aires.

Don Manuel Ugarte.— A bordo del vapor "Infanta Isabel" ha partido a Europa con el propósito de permanecer una larga temporada en Madrid, el escritor don Manuel Ugarte.

Realiza el viaje a invitación del "Centro Cultural Hispano-americano", y dará en Madrid varias conferencias sobre temas literarios.

Vuelos del mayor Scott. — El mayor británico Scott realizó hoy vuelos de acrobacia en su biplano "Avro" de 100 caballos. Sus "loopings" correctísimos arrancaron entusiastas aplausos a los espectadores.

VALPARAISO

La recepción del Ministro señor Edwards. — El banquete en el Victoria. — Acuerdos de la Liga Patriótica. — El banquete que la sociedad, el comercio y la banca de Valparaíso preparan en honor del Ministro de Chile en Londres, señor Agustín Edwards M. C., promete asumir grandes proporciones.

Anoche se reunió en asamblea general la Liga Patriótica para tratar de la recepción que se hará a la llegada del Ministro de Chile en Gran Bretaña, don Agustín Edwards, que arribará hoy a este puerto.

Se dió cuenta de varias adhesiones a la manifestación. Entre otras de la Asociación de Reservistas y Sociedad Unión Teatral.

Se dió lectura a un telegrama dirigido desde Antofagasta por el señor Edwards a la Liga, agradeciendo el radiograma de bienvenida.

Pasando a la orden del día, el presidente de la Liga, señor Vásquez, hace presente las razones que ha tenido la institución para organizar la recepción en referencia.

Los torneos de lawn-tennis en Zapallar. — Resultados finales. — Las fiestas realizadas la semana pasada en el balneario de Zapallar constituyeron todo un éxito para su organizadores.

Los números principales de esas fiestas los constituyeron los torneos de lawn-tennis jugados en las canchas del señor Carlos Ossandón Barros.

El Domingo 2 se jugaron las partidas finales.

Movimiento marítimo. — Ayer llegaron:

Vapor Kiyo Maru, de Hong-Kong y Yokohama; vapor Iris, de Caldera; vapor Limache, de Antofagasta; y vapor Olga, de Lota y Talcahuano.

Ayer salieron: vapor Florencio, para Iquique e intermedios; vapor norteamericano Saint Francis, para Talcahuano; y vapor Cautín para Lota.

Hoy son esperados: vapor Huasco, de Cristóbal; goleta Teresina, de Pichidangui.

Hoy saldrán: vapor Taltal, para Arica e intermedios; vapor Limache, para Antofagasta; y vapor Iris, para Caldera.

Salida de malas.—La del Mapocho, para Etén, se recibirá el Sábado 8 hasta las 11-11½ horas.

PERLA WHITE
y ANTONIO MORENO
SON LOS PROTAGONISTAS DE
LA CASA DEL ODIO

TEATROS

TEATRO SANTIAGO. — Tres de las obras que más acentuados éxitos han obtenido durante la actual temporada de Manolo Fernández, constituyen el cartel de las funciones de hoy.

En la vermouth sube a escena Agua de Borrajas, en primera Florestan y Laviret, en segunda A ver si cuidas de Amelia.

El hijo del milagro, vaudeville en tres actos, será estrenado mañana.

—Otros dos vaudevilles, Mi tía Ramona y La lámpara maravillosa, son ensayados para presentarlos dentro de poco.

TEATRO LA COMEDIA. — Con buena concurrencia funcionó anoche este teatro.

La comedia Maridos caseros, de Hincken, agradó al público.

Hoy en vermouth va la comedia, en 3 actos de Julio Sánchez Cardel Los mirasoles.

En la noche La humilde quimera, del doctor Martínez Cutiño.

TEATRO SAN MARTIN. — Para el Viernes 7 se anuncia la inauguración de la temporada de otoño en este teatro. Se ha hecho cargo nuevamente del espectáculo, la Empresa que el año anterior hiciera esa misma temporada.

Para completar el elenco de este año se ha contratado en Buenos Aires elementos nuevos, que, sin duda, sabrán corresponder al favor del público del barrio.

Se explotará de preferencia el vaudeville francés, que tanto éxito ha logrado en nuestro público.

La dirección artística estará a cargo de Rogel Retes.

Como primera figura femenina irá Rosarito Godoy, que viene precedida de espléndidas referencias de los teatros Mayo y Avenida de la metrópoli argentina.

Variedades

TEATRO PARAISO.— Con la fiesta de esta noche en el Santa Lucía se termina la celebración del carnaval, con un acto teatral y baile de fantasía. Esta noche también se reparten los premios del concurso de disfraces, comparsas y estudiantinas. La función de anoche se suspendió por la lluvia.

TEATRO SAN MARTIN. — El Jueves próximo se hará en este teatro el beneficio de los aplaudidos artistas Petit Pierrot y Espiguita de Oro.

Circos

GRAN CIRCO STRONG MAN. — Para esta noche se anuncia en el programa varios números de novedad, entre los cuales los bailes brasileros y argentinos por los hermanos Salinas.

GRAN CIRCO VERY STRONG. — Para hoy un programa bastante novedoso e interesante figuran varios estrenos por el nuevo elemento artístico.

En la presente semana nuevos debut.

Noticias cinematográficas

EN LAS GARRAS DEL TIGRE. —En el género de aventuras, pocas vistas hay que igualen a esta obra Paramount por Sessue Hayahawa y Tom Moore. Su argumento cuenta un trágico episodio de las correrías de Pancho Villa contra los americanos poseedores de pozos de petróleo en la frontera mexicana. El actor japonés Sessue Hayakawa ha caracterizado en buena forma el papel protagonista.

"En las garras del tigre" se estrenará el Jueves en el Teatro Brasil.

LA MUJER QUE LOS DIOSES OLVIDARON. — Para dar el máximum de propiedad a esta obra, la casa Artcraft no solamente contrató a David Grifith, el autor de "El desarrollo de un pueblo", sino que pidió ayuda a los más ilustres historiadores americanos. Es por esto que en "La mujer que los dioses olvidaron" revive con maravillosa fidelidad la epopeya de la conquista de México, tema único por su dramaticidad y heroicos episodios.

"La mujer que los dioses olvidaron" será exhibida dentro de poco ante miembros de la prensa, profesores y artistas.

PELICULAS PARAMOUNT. — En el curso de la semana será estrenada la película de Cow-Boy titulada "En las garras del tigre", cuya protagonista principal es el trágico japonés Sessue Hayakawa que ya se ha impuesto a nuestro público.

Las escenas de "En las garras del tigre" se desarrollan en tierras mexicanas y tienen como telón de fondo admirable paisajes de una belleza soberbia.

VIERNES SINFONIA DE MODA. —El Viernes de la presente semana inaugurará el Splendid sus días sinfónicos de moda en los que será ejecutada solamente música clásica de los mejores autores. Este Viernes serán ejecutadas las mejores composiciones de Wagner. El biógrafo proyectará el estreno Triangle de Luxe, titulada: "Cuerpos iguales, almas distintas", en la que desempeña una creación doble la actriz sentimental Bessie Barriscale.

UNA NUEVA MARCA CINEMATOGRAFICA.— Noticias norteamericanas dan cuenta del desarrollo adquirido por una nueva marca cinematográfica, la "Artcraft", cuyas producciones están llamando la atención de los públicos yanquis.

Programas de hoy

CINE ALHAMBRA.— Por última vez exhibirá hoy este teatro en la especial y noche la obra Pathé París, "Primer amor". Esta visión pinta las escenas de la vida estudiantil. El argumento está basado en la obra "Les grans de veber y gaset", e interpretado por Mlle Simone Frévalles y el galán joven M. Lagrenee y los actores M. Jean Silvestre y M. Desjardins.

Mañana "Supremo juez".

TEATRO ALAMEDA.— Hoy estrenará este teatro "Supremo juez", obra Paralta que viene en calidad de extraordinaria. "Supremo juez" es la más alta personalidad de la costa de Bretaña, quien tiene que dar sentencia a una mujer que se intenta ahogar.

AMERICAN CINEMA. — Hoy en la nocturna estrenará este teatro el drama social "Vendida" obra de arte interpretada por Paulina Frederick. Mañana "Los Bohemios".

TEATRO VICTORIA.— En la noche de hoy estrenará "Los abandonados" por los artistas Gladys Hulette y Creighton Hale.

TEATRO NOVEDADES.— Estrenará el drama "La hija del mar o persona non grata", por Vivian Martin.

SPLENDID THEATRE. — En las funciones especial y nocturna de hoy será estrenada la obra maestra de la cinematografía argentina, el romance de amores desarrollado en Buenos Aires, y en las pampas argentinas, titulado: "Juan sin ropa". Su argumento es original del literato argentino González Castillo. Desempeñan los roles de protagonistas la prestigiada actriz Camila Quiroga, y los actores Héctor Quiroga y Julio Escarsela.

Su argumento refleja todo lo que preocupa a alma nacional en su progreso, en sus costumbres y en sus tendencias sociales.

TEATRO SEPTIEMBRE. — Hoy, noche, 4.a función de "La nueva misión de Judex" la novela cinematográfica de la Casa Gaumont. Mañana se da "Las sirenas del mar" por Carmen Merjers, la bella intérprete de "Las sirenas del mar".

TEATRO BRASIL.— En especial y nocturna de hoy se exhibe un atrayente programa cómico, formado por tres películas chaplinescas del contrato de 650.000 dollars: "Chaplin guardian", "Chaplin campeón de patín" y "Chaplin en las termas". Estas tres cintas forman un programa completo, de cerca de dos horas de duración.

—El Viernes se estrenará la vista argentina "Juan sin ropa", interpretada por la compañía Quiroga.

TEATRO POLITEAMA. — Hoy reprisará este teatro, la emocionante cinta de Cow Boys, titulada "De una sola cara", interpretada por el actor William S. Hart. Le acompaña en esta producción la actriz, Alma Rubens.

TEATRO ELECTRA. — Para hoy anuncia este cine el estreno de los episodios finales de la interesante cinta de aventuras "La repórter policial", interpretada por los artistas, Beatriz Fairfax y Harry Fox.

TEATRO CIRCO INDEPENDENCIA.— Hoy estreno de la cinta Triangle, titulada "Soldado viejo guerra nueva" interpretada por el actor americano Walt Withman.

TEATRO SELECTA.— Hoy estrenará este cine el drama pasional, marca Select Pictures, titulado "Vera la vengadora", en el que Kitty Gordon hace una de sus mejores creaciones.

TEATRO DIECIOCHO. — Bajo muy buenos auspicios se ha iniciado la temporada de esta aristocrática sala. Desde la tarde del Sábado ha tenido un público numeroso en cada una de sus secciones.

En cuanto a las reparaciones hechas en su interior como así mismo el cambio de maquinarias ha influído grandemente para mejorar en forma notable el espectáculo.

Los programas de hoy anuncian tarde y noche el romance "Huerto secreto" en el cual encarna el personaje principal la bella artista Blanche Swet.

TEATRO IRIS.— (Castro 130). — Hoy en la noche estreno de la creación de la Casa Paramount interpretada por Paulina Frederick titulado "Mercado de esclavos" o "El tesoro de los piratas", poema de amor y aventuras.

TEATRO IMPERIAL.— (San Diego 1344).— Este biógrafo exhibirá hoy "Los miserables" del inmortal Víctor Hugo.

MUNDIAL CINEMA.— (Plaza Almagro).— Presenta hoy a Monroe Salisbury en "El silencio culpable".

TEATRO DELICIA.— En especial y noche estrena "La ciudad gris". El argumento demuestra como New York, la metrópoli del placer, es para muchas la "Ciudad gris". Carmen Myers, es la protagonista de esta cinta.

CINE ODEN.— (San Pablo esq. Colegio).—Este teatro estrena hoy "El hombre que resucitó". Es una película de aventuras de 4 noches de duración. Hoy se estrena la primera jornada.

TEATRO EXCELSIOR.— Hoy estreno del drama de actualidad "El Kaiser" interpretado por el actor Rupert Julian.

TEATRO COLON. — (San Pablo esq. de Teatinos).— Ho se exhibirá por última vez "El Kaiser".

TEATRO SANTIAGO
EMP. TEATRAL DEL PACIFICO
Compañía Manolo Fernández
Hoy Martes 4 de Marzo de 1919.
Vermouth Selecta a las 18.30.
Agua de Borrajas
Noche. Dos únicas secciones.
1.a tanda especial a las 21.30
Florestan y Laviret
El rey de los vaudevilles.
2.a tanda especial a las 22.30
A ver si cuidas de Amelia
Próximamente:
EL HIJO DEL MILAGRO
y La Campana Maravillosa

TEATRO LA COMEDIA
Empresa Ernesto Bouquet
Compañía Argentina Quiroga-Rosich
MARTES 4 DE MARZO DE 1919
Vermouth Selecta de Moda, a las 18 en punto.
La preciosa comedia en tres actos, de don Julio Sánchez Gardel
LOS MIRASOLES
Noche, a las 21.20.
Estreno de la pieza en tres actos del Dr. Vicente Martínez Cuitiño
LA HUMILDE QUIMERA

TEATRO SANTA LUCIA
Hoy Martes. — Hoy noche. — Hoy
Ultimo baile de fantasía en el Teatro Paraíso del Santa Lucía.
Colosal concurso de disfraces. Hoy se reparten los premios al final de baile.
Doble número de bandas militares que en los días anteriores.
Música permanente. Extraordinaria animación.
Del de variedades
No falte usted. Hoy es el último baile.
Entrada en traje civil: $ 5.
Entrada en traje de fantasía: $ 3.

Junco americano No. 2 y 3
A PRECIO REDUCIDO RECIBIO LA
Mercería y Papelería EL SOL
PUENTE 696
MANUEL FERNANDEZ L.
z-29-4-c

EL NUEVO MINISTRO DE MEXICO

LLEGA AYER A ESTA CIUDAD

Nos declara que su país tiene el propósito de cultivar, en la mejor forma posible, las relaciones comerciales con los países latino-americanos

a falta de una Marina Mercante bien organizada es el obstáculo para un intercambio provechoso

Desde ayer es nuestro huésped el nuevo Ministro de México en Chile, señor don Fernando Cuen.

El señor Cuen, es un político mexicano que ha desempeñado diversos puestos públicos en el Gobierno de su patria.

DON FERNANDO CUEN

Hace poco más de 4 años, que se inició en la carrera diplomática. Ha representado a su país ante los Gobiernos de Venezuela, Ecuador y Colombia.

Dedicado al estudio, ha acrecentado el bagaje de sus conocimientos con numerosos viajes a diversos países de la América y de Europa.

Inmediatamente de tener conocimiento de su arribo a esta capital, pasamos a saludarle a nombre de "LA NACION", y a solicitar nos concediera una breve entrevista.

Al referirnos a las alternativas de su largo viaje, el señor Cuen nos habla con satisfacción de las atenciones de que ha sido objeto de parte de las diversas autoridades, desde su llegada a Chile.

—En algún tiempo más, nos dice, tendré oportunidad de darles a conocer algunos datos que sin duda serán interesantes para el desarrollo de las relaciones comerciales y de amistad existentes entre México y Chile.

Mi país, como ustedes saben, es uno de los más ricos del mundo, posee enormes tesoros naturales, la mayor parte de los cuales están aún inexplorados.

Actualmente, agrega, se inicia para todas las naciones del mundo y principalmente para las de la América latina, una era de gran prosperidad económica y comercial, creada por la situación que ha provocado el término de la guerra europea.

El Gobierno de México, expresa el señor Cuen, tiene el propósito de cultivar en la mejor forma posible las relaciones comerciales con los países latino-americanos. Pero desgraciadamente, agrega, nosotros no poseemos una marina mercante bien organizada, que pueda hacer en debida forma el intercambio de productos.

Interrogado por nosotros sobre sus impresiones respecto a nuestro país el señor Cuen contesta que, apesar de la distancia, existen entre ambos pueblos fuertes lazos de simpatía y de afecto.

Existe, nos agrega, ese lazo de unión, común a todos los países latino-americanos.

—¿Cuál será, a su juicio—preguntamos—la situación de los países suramericanos después de la paz europea?

—Por de pronto, contesta, todo juicio sería aventurado, puesto que nada se conoce sobre los resultados de las conferencias de paz. Lo único que se sabe son los propósitos del Presidente Wilson para constituir la Liga de las Naciones, que no han sido aún aceptados en todas sus partes por los diversos países.

Cualesquiera que sean esos resultados, hay muchos que opinan que es muy posible que la guerra que acaba de terminar no será la última, ni la más sangrienta.

De todas maneras, agrega el señor Cuen, es indudable que los problemas que surjan de la celebración de la paz, afectarán conjunta e igualmente a todos los países que no han tomado parte en las conferencias de la Paz.

Las relaciones de México con los Estados Unidos, contesta el señor Cuen a una insinuación nuestra, son hoy día cordialísimas, y es seguro que cada día serán más y más consolidadas.

Las alternativas que han sufrido nuestras relaciones, se han debido seguramente a naturales diferencias de raza, de modo de ser entre ambos pueblos, modo de ser que, si no es totalmente opuesto, es por lo menos esencialmente distinto.

El señor Cuen, termina retribuyendo el saludo de nuestro diario.

ULTIMAS REBAJAS
DE LOS GRANDES SALDOS
DE FIN DE ESTACION

CON el objeto de poder empezar los avisos de las primeras Novedades de Otoño, Gath & Chaves anuncia sus últimas rebajas en artículos de moda para Señoras y Niñas.

PRECIOS DE REALIZACION ABSOLUTA

En "CONFECCION SEÑORAS"

VESTIDOS en velo de colores y negros, desde	$ 25.00
VESTIDOS en seda, lindos estilos, desde	$ 75.00
VESTIDOS de lana en colores, desde	$ 75.00
TRAJES en brin de hilo, desde	$ 25.00
TAPADOS en lana y seda, desde	$ 75.00

Ofrecemos también un variado surtido en tapados para luto con grandes rebajas.

En "BLUSAS Y BATONES"

BLUSAS en rico percal, muselina, zéfir, colores finos, modelos muy variados y nuevos, a	$ 3.95
BLUSAS y Blusones en crep, velo, y otros, colores de fantasía, a	$ 5.75
BLUSAS de seda, para vestir y soirée, en negro, colores y blanco, a	$ 35.00
DELANTALES en fantasía, en linón, nanzuk, adornados con recortes, a	$ 3.95
DELANTALES en zéfir liso y a rayas, colores fuertes, a	$ 2.25

ENAGUAS en percal, adornadas con un galón de fantasía, a	$ 5.90
ENAGUAS en satín rica clase, modelo elegante, a	$ 9.50
ENAGUAS y combinaciones de pura seda, en todos colores, a	$ 19.50
MATINEES de muselina de fantasía, desde	$ 5.75
PALETOES de algodón mercerizado, varios modelos, colores de moda, desde	$ 35.00
PALETOES de jersey de pura lana, en todos colores	$ 48.00
GORROS de algodón mercerizado, forma muy elegante, en todos colores, a	$ 12.90
BATAS en géneros de algodón fantasía, forma vestido, desde	$ 12.90
BATAS en liberty y crep de China, en forma vestidos muy bien adornadas, a	$ 85.00

En "MODAS"

ESTAMOS liquidando los últimos saldos de sombreros adornados para señoras, desde	$ 9.90
HORMAS de paja tagal, formas y colores de moda, desde	$ 1.90

En "CONFECCION NIÑAS"

UN LINDO surtido en vestidos de velo para señoritas, muy variadas hechuras, negros y en colores, tonos de moda, talles 36 al 42, desde	$ 29.50
TRAJES sastre en ricos géneros de lana, muy bonitos estilos, corte elegante y muy juvenil, negro y en colores de moda; talle 36 al 42, desde	$ 98.00
TRAJES sastre en brines de hilo en blanco, rosa y celeste, para señoritas; talle 36 al 42, desde	$ 48.00
VESTIDOS en broderie, hechuras muy graciosas y elegantes, adornados con cintas de seda en colores; para niñitas de 3 a 8 años; desde	$ 15.90

Liquidamos el saldo de vestidos de velo de algodón y seda para niñitas, a precios extraordinariamente rebajados.

En "LENCERIA NIÑAS"

UN SALDO de sombreros de organdí adornados con finas puntillas de valencianas y cintas, a $ 3.90 y	$ 3.50

Sigue la Gran Liquidación de Retazos

Gath & Chaves Ltd.

Contratación de empréstitos

Se encuentran redactados los decretos por los cuales se manda promulgar las leyes que autorizan a las municipalidades de Iquique, y Talca para contratar un empréstito ascendente a la suma de 300,000 libras esterlinas y 110,000 pesos, respectivamente.

Empleados de Farmacia

Los miembros de esta Sociedad están citados a junta general extraordinaria, para el Miércoles 5 del actual, a las 21 horas 30 minutos, en el local social, calle Puente 637, altos.

Siendo segunda citación, se celebrará sesión con el número que asista.

DEJE

QUE LA RAZON LE OBLIGUE A HACER SUS TRAJES EN LA SASTRERIA "LA CORONA"

Una vez que usted se imponga del gusto para con el corte de nuestros cortadores, de la excelencia en materiales y casimires y la enorme rebaja en los precios, se convencerá de la importancia de este aviso.

BASCUÑAN 24, EDIFICIO DEL PORTAL EDWARDS

SASTRERIA "LA CORONA"

LA LEY DE TIMBRES Y ESTAMPILLAS

Ayer se dicta el decreto reglamentario

Con fecha de ayer el Ministerio de Hacienda expidió el decreto que reglamenta la aplicación de la Ley sobre Timbres, Estampillas y Papel Sellado.

El Ministro del Japón

Ha regresado nuevamente a esta capital el Ministro del Japón en Chile, Argentina, y Bolivia, señor don Sichita Tatzuké, acompañado del primer secretario de la Legación, señor don Zoji Amari.

Estos distinguidos diplomáticos regresan de Bolivia donde fué el señor Tatzuké a presentar las credenciales como Ministro Plenipotenciario de su país ante ese Gobierno.

LABORES DE LA VENDIMIA

Indicaciones enviadas a los vinicultores por la Estación Enológica de Chile.

El jefe de la Estación Enológica de Chile, señor Vicente Valdivia U., ha enviado recientemente a los vinicultores del país, una circular relacionada con las labores que deben efectuar en esta época de la vendimia.

Así, por ejemplo, insinúa la idea de reemplazar las fermentaciones espontáneas por las producidas por levaduras seleccionadas, con cuyo empleo se consiguen grandes ventajas sobre la calidad de los productos, mayores probabilidades de conservación y más alto valor comercial. Además, se obtiene una gran economía, por cuanto las fermentaciones se hacen más cortas y los vinos resultan completamente sanos, sobre todo si se sigue el procedimiento por sulfitado y levadurado de la vendimia, que la Estación Enológica viene preconizando desde hace ocho años, con espléndidos resultados.

Según se expresa en la circular mencionada, la aplicación de este método es muy sencilla, y a título de fomento, la Estación ofrece proporcionar a los vinicultores, a precio de costo, un cajón con levaduras seleccionadas.

Además de los folletos y demás instrucciones escritas que ofrece la oficina, se proporcionará un personal competente para hacer demostraciones prácticas sobre el empleo de las levaduras y conducción de la fermentación.

EL TIFUS EXANTEMATICO

Estado de la epidemia

Han continuado ayer desarrollando su programa de trabajos las brigadas sanitarias que combaten la epidemia de tifus.

En la calle de Colón, sin número, existe un conventillo que está inundado y en el cual habitan 60 personas en 10 piezas. En él ha habido varios casos de tifus y por su desaseo constituye un foco de infección.

En calle Huamachuco N.o 7, se han constatado siete casos de enfermos y este conventillo es también un foco de infección.

Las brigadas han recorrido en sus visitas de inspección, desinfectando los locales y extrayendo los enfermos para hospitalizarlos, las calles de Santa Rosa, San Diego, Madrid, San Francisco, Cité Zaldívar, que es un pequeño foco de infección; Cuevas, Lira, Camilo Henríquez, Coquimbo, y Huemul.

Clausura de un conventillo

La Dirección de Sanidad ha enviado una nota al señor Intendente y otro al presidente del Consejo de Habitaciones para Obreros, pidiendo la clausura del conventillo N.o 1037 de la calle de Buines.

En este conventillo habitan 15 personas en 6 piezas y el Inspector Sanitario doctor Rencoret estima que él es un foco de infección.

Nuevos casos

En las 300 habitaciones desinfectadas ayer por las brigadas sanitarias en varios barrios de la ciudad, se ha podido constatar 21 nuevos casos de tifus exantemático.

En los Hospitales

Ayer hubo el siguiente movimiento de enfermos de la epidemia.

San Juan de Dios, entrados, 7; salidos, 2; fallecidos, 4 y hospitalizados, 94.

San Vicente, entrados, 9; salidos, 7; fallecidos, 3 y hospitalizados, 139.

San Luis, entrados, 1; salidos, 8; y hospitalizados, 51.

San José, entrados, 14; salidos, 5; fallecidos, 5 y hospitalizados, 122.

San Borja, entrados, 3; fallecidos, 1 y hospitalizados, 36.

R. del R., entrados, 5; salidos, 17, y hospitalizados, 76.

En total, entraron 39; salió igual número; fallecidos, 13 y quedaron hospitalizados 518.

SORTEO DE CONSCRIPTOS

Se efectuará mañana en la Municipalidad

De conformidad a lo dispuesto últimamente por el Ministerio de Guerra, mañana deberá verificarse, en el salón de sesiones de la Municipalidad, el sorteo que ordena efectuar anualmente la ley de reclutas y reemplazos, para llamar al servicio militar a los ciudadanos mayores de 18 años.

Este año corresponde llamar a las filas, en la II División, a 3,250 ciudadanos de la clase de 1899.

El acto de mañana será presidido por el Comandante General de Armas y se verificará de 12 a 18 horas.

ASAMBLEA OBRERA DE ALIMENTACION

Memorial presentado al Ministerio del Interior sobre los sucesos de Antofagasta

LA SESION DE ANOCHE

Con asistencia de numerosos delegados celebró sesión anoche la Asamblea Obrera de Alimentación Nacional.

Entre otros acuerdos, se tomó el de celebrar el Congreso de Alimentación Nacional el Domingo próximo, a las 14 horas. En la noche de este mismo día se ofrecerá un té a los delegados de provincia, los que empezarán a llegar el Sábado.

Se pasó en seguida a hacer la elección de vice-presidente, cargo para el cual resultó favorecido el señor Santiago Labarca.

La mesa directiva dió cuenta del memorial presentado al Gobierno por los obreros de Antofagasta, a propósito de los últimos incidentes ocurridos en esa ciudad.

Se expresa en este memorial que, una vez acordada la suspensión del meeting que debía realizarse el 7 de Febrero, y a pesar de que los obreros observaban una absoluta tranquilidad en la pampa, las autoridades procedieron a detener e incomunicar a los directores del Partido Demócrata, a la comisión administrativa de la Federación Obrera y a los redactores de la hoja de propaganda de esta institución.

Se hacen en seguida algunas consideraciones sobre el grado de educación colectiva alcanzado por los obreros, lo cual les ha permitido asociarse en colectividades que tienen como base principal su mejoramiento y dignificación.

Agregan que a pesar del programa de trabajo que se han propuesto los asociados de las siete instituciones que componen la Federación Obrera de Chile, Sección Antofagasta, se han venido realizando una serie de medidas en contra de los obreros organizados, que reclaman una seria investigación del Gobierno.

Termina formulando un voto de protesta por los atropellos que dicen se han cometido contra algunos obreros del norte y reclamando de los perjuicios originados en algunas imprentas y otros locales pertenecientes a las sociedades obreras.

Con el mismo memorial los obreros acompañan algunos datos históricos, económicos y de acción colectiva de la Sociedad Obrera Instructiva de la Región Salitrera de Antofagasta.

Una vez concluida la lectura del anterior documento, se acordó pasar una lista de los delegados que concurrirán al Congreso de Alimentación Nacional.

Se acordó también recomendar a todos los socios el pago de las cuotas atrasadas.

Finalmente, se dió cuenta de que el Jueves próximo iniciará sus trabajos la Asamblea de Alimentación del Consejo Federal N.o 2.

"COMBATIR EL ALCOHOLISMO ES DEBER DE PATRIOTISMO".

EL NUEVO PRESIDENTE DEL URUGUA

Telegramas de felicitación a do Baltasar Brum

El cable ha transmitido últim mente la noticia de haber si exaltado a la primera magistra ra de la República Oriental d Uruguay, el señor don Baltas Brum, quien, como se recorda fué nuestro huésped no hace m cho tiempo, al visitarnos en m sión especial de su Gobierno.

En la tarde de ayer se nos info mó que el Presidente de la Rep blica y el Ministro de Relacion Exteriores han enviado efusivos te legramas de felitación al seño Brum, con motivo de su proclam ción de Presidente..

Por su parte, el primer alca de Santiago le envió también telegrama de felicitación, rogándo le aceptar las congratulaciones la Municipalidad.

El señor Escanilla envió, a mismo, al señor Brum, un te grama más o menos análogo, nombre de los círculos obreros la capital.

SECRETARIO DE LA LEGACION DEL BRAS

Arriba ayer a esta capital

A medio día de ayer llegó a es capital procedente del Ecuador, segundo secretario de la Legac del Brasil en Chile, señor don Jo Magalhaes Calvet.

El señor Magalhaes viene a ree plazar al señor don Luis A. G gel do Amaral, que desempeña igual puesto en la Legación en S tiago, actualmente primer secre rio de la Legación de su país México.

Patentes profesionales

Se ha fijado el presente mes pa ra que los interesados puedan s car las patentes que les correspo de como profesionales, comercia tes y patentes de vehículos.

Temperatura

Ayer tuvimos:

Bajo abrigo, máxima 21. mínima 11.2.

A cielo descubierto, máxi 50.0; mínima 7.6.

A asumir sus puestos

Por la combinación transandi que parte a Buenos Aires esta n che, seguirán viaje a Europa hacerse cargo de sus puestos, señores Héctor Briones Luco, c sul general de Chile en Burde y Domingo Peña Toro, cónsul Chile en Norfolk.

El sub-secretario de Relacion

El Jueves de la presente sema regresará definitivamente a capital el sub-secretario del Mi terio de Relaciones Exteriores, ñor don Francisco Donoso Ca llo.

Recepción a don Agustín Edwards

En los salones de la Liga P triótica Militar y de Jefes y O ciales retirados del Ejército, tu lugar la sesión en que debía ace dar el recibimiento que se ha al Ministro de Chile en Lond don Agustín Edwards M.

El señor Zegers, que presi dió a conocer el objeto de a e hizo un análisis de la actuac del señor Edwards en el extr jero.

Por unanimidad se acordó q en el día y hora de la llegada Santiago del señor Edwards, co currieran a la Estación Mapoch todas las instituciones obreras, estudiantes, comercio, bancos,

Hoy volverá a reunirse la asa blea a las 18 1|2 horas, en los s lones de la Liga Patriótica.

JUBOL

Unica medicacion racional del intestino

Estreñimiento
Enteritis
Almorranas
Dispesia

Evita el apendicitis y el enteritis
Cura las hemorroides
Impide el exceso de gordura.

Envenenado por las purgaciones y los laxantes

OPINIÓN MEDICA:

« El Jubol constituye una armonia muy bien combinada de agentes activos de la terapéutica intestinal. Con el, se puede luchar eficazmente contra el estreñimiento crónico; con el se reeduca el intestino, se mejora la digestión, y ademas se evita el desarrollo del enterocólitis. He aquí un saldo de cuenta que merece la atención de los médicos y de los enfermos sobre un medicamento que desde muchos años ya ha dado pruebas de una verdadera eficacidad. »

Dr Juan SALOMON, de la Facultad de Medicina de Paris.

Establecimientos Chatelain, 2, rue Valenciennes, Pari.
Concesionario para Chile: Am. Ferraris, Teatinos 70, Santiag.

Urodonal
rejuvenece

URODONAL realiza una verdadera sangria úrica (ácido úrico, uratos latos).

Arenillas
Cálculos
Acideces
Reumatismo
Neuralgias
Arterio-Esclerosis

— Ciertamente, mi capitán, si quiere Vd llegar a general con un talle de subteniente, con los riñones á toda prueba, un corazón siempre jóven, piernas flexibles como á los veinte años, no tiene Vd. que hacer más que como yo... Tomad Urodonal!... A vuestra salud!

Comunicaciónes a la Academia de Medicina (10 Nov. 1908). Academia de Ciencias (14 Dic. 1908).

URODONAL limpia el riñón, el hígado y las articulaciones; disuelve el ácido úrico activa la nutrición y oxida las grasas

Establecimientos Chatelain, 2, rue Valenciennes, Paris.
Concesionario para Chile: Am. Ferraris, Santia.

EL TE
"HORNIMAN"

Avisa a sus consumidores, que por atraso en el envio de boletos correspondientes a las provincias, se ve en la necesidad de postergar el sorteo que debiera tirarse hoy, para el Miércoles 5 de Marzo próximo en la Notaria de don Seleuco Gutiérrez a las 14 horas.

z-34-4-C

SIGUE EL GRAN ÉXITO DEL GRAN DEPÓSITO DE PAÑOS

Casimires y Artículos de Paños, Casimires y Artículos para Sastres

702 - BANDERA - 702, esquina Rosas (Edificio de las Capuchinas)

TRUEBA, VILLA y Cía.

EL VIAJE AL SUR DEL MINISTRO DE INDUSTRIA

UNA VISITA A LOS ALTOS HORNOS DE CORRAL

Lo que podría ser Chile desde el punto de vista fabril si se contara con una ayuda eficaz de los Poderes Públicos

La inauguración de la Escuela Agrícola de Temuco

Lo que nos dice el diputado señor Armando Jaramillo

Deseosos de recoger las impresiones del diputado señor Armando Jaramillo sobre el reciente viaje al sur del Ministro de Industria y Obras Públicas señor Serrano, en cuya compañía viajó, llegamos ayer hasta su domicilio.

El honorable diputado por San Fernando nos recibió con la cortesía y gentileza que le caracterizan y conocedor de nuestros deseos, nos dijo lo siguiente:

—Me alegro mucho que Uds quieran informar a los lectores de "La Nación" del reciente viaje que el señor Ministro de Industria y Obras Públicas, don Luis Serrano, ha hecho al sur en coimpañía de algunos de mis colegas de la Cámara, porque estimo que el viaje realizado ha sido utilísimo y provechoso.

—¿Podría decirnos cuál fué el itinerario que siguieron?

—Con mucho gusto. Salimos de aquí directamente a Puerto Montt. Ahí nos embarcamos en el escampavía "Aguila" y nos dirigimos a Huito, pues el señor Ministro quería visitar los criaderos de ostras de la señora Solminihac y al efecto iba acompañado del señor Francisco Rojas Huneeus que vigila todo lo referente a este asunto.

—¿Y qué opinión se formó usted de esos criaderos?

—Antes, como ustedes saben, se comían las ostras naturales, lo que ocasionaría seguramente la extinción de tan preciado marisco. La señora Solminihac ha establecido un criadero artificial al estilo de los que existen en Francia, de manera de contribuir poderosamente a la procreación de la ostra y a que su consumo se extienda considerablemente. Tiene un criadero en Quetalmahue, otro en Huito y proyecta establecer otro en Puerto Montt. Los trabajos para obtener esos resultados son muy ingeniosos y mi opinión es favorable a todo lo que signifique proteger tan útil industria que llegará con el tiempo a permitirnos obtener ostras sanas, abundantes y baratas.

—¿No siguieron a Ancud, según se ha dicho por el mal estado del tiempo?

—Efectivamente, el propósito del señor Ministro era llegar hasta aquella ciudad con el objeto de imponerse personalmente de los trabajos del agua potable y visitar Quetalmahue, y las interesantes reservas forestales que ahí existen. Por desgracia, las neblinas, que tan frecuentes son en esa zona, nos impidieron seguir nuestro viaje y tuvimos que volver desde Calbuco a Puerto Montt.

En esta ciudad se ocupó el señor Ministro de oir los deseos de los dirigentes y de algunas personalidades referentes a los servicios dependientes de su Ministerio y que convendría mejorar.

Seguimos después a Puerto Varas, donde sólo permanecimos algunas horas, pues la lluvia nos impidió realizar algunos de nuestros proyectos

—¿Visitaron ustedes también Osorno?

—Sólo estuvimos allí cuatro horas, pues el señor Ministro quería llegar cuanto antes a Valdivia para visitar los Altos Hornos de Corral e imponerse detalladamente del problema que con referencia a este interesante asunto hay que resolver. En efecto, nos trasladamos de Valdivia a Corral y pudimos ocupar una tarde entera en visitar el gran establecimiento que ahí tiene construído la Compañía de los Altos Hornos.

—¿Y qué piensa usted, señor, de la solución de este asunto que ha dado tanto que hablar?

—La cuestión primordial de este asunto, es de carácter técnico, pero puedo expresar que la Compañía ha invertido en instalaciones, muelles, maquinarias, etc., una ingente suma de dinero y que de desear sería que no se malgastase tanto dinero y tanto sacrificio; hay que tener presente que el día que pueda esa fábrica producir rieles una vez que instale sus maquinarias para el acero y la laminación estará asegurado el porvenir de una industria de la cual serían tributarios todos los demás países de la América del Sur.

Por lo demás, el señor Ministro conferenció con los directores de los Altos Hornos, después de la detenida visita a que me refiero, y en su compañía y en la del señor Smith, Subsecretario de Industria, hicieron el viaje desde Valdivia hasta Victoria.

—¿Y sabe usted si se llegó a un resultado práctico para solucionar este asunto?

—El señor Ministro nada nos comunicó. Sólo sé que con el señor Smith y los señores Dividier y Proudhome trabajó encerrado en su carro como cinco horas; mas no sé si llegarían a algún acuerdo.

—¿Qué nos puede contar de la visita a Valdivia?

—Fuimos atendidos allí por nuestro compañero, el diputado señor Yávar, que goza de merecido prestigio en esa localidad. Todo lo que vimos, muy interesante. Visitamos la gran fábrica de cerveza de Andwanter Hnos., que ha llegado a producir hasta cerca de veintitrés millones de litros por año y que da trabajo a cerca de setecientos operarios entre hombres y mujeres; vimos también la fábrica de calzado de Rudolph e hijos, que hace más de 1,200 pares de calzado por día, que tiene más de seiscientos operarios que trabajan en un espléndido edificio, confortable, higiénico y con todas las comodidades modernas. Estos mismos industriales fabrican el tanino en grande escala y exportan dicho producto a Bolivia, Ecuador y en fin a todo el norte de Chile. Temen a la importación del quebracho, producto similar argentino. La fábrica de los señores Rudolph es algo que honra profundamente a la industria chilena y dificulto que en su género haya otra igual en Chile.

—¿Hubo banquetes en Valdivia dedicados al señor Ministro y comitiva, según se ha dicho aquí?

—El señor Ministro don Luis Serrano, cuya modestia es rarísima en estos tiempos, no quiso aceptar un banquete que ahí le exigieron que aceptara y se limitó a oir a los señores industriales más representativos, las necesidades de Valdivia. Puedo a ustedes asegurar que la actitud del señor Ministro, alejado absolutamente de todo protocolo y viviendo constantemente en su carro, pues en ningún momento habitó ninguno de los hoteles de las ciudades por donde pasamos, impresionó gratamente a cuantos la observaron.

—¿No visitaron ustedes los astilleros de Behrens?

—Por supuesto que los visitamos y sentimos pena, verdadera pena, cuando oímos de los propios labios de su propietario, don Carlos Baths, que ahora sus astilleros construían carros para los ferrocarriles porque no es posible fabricar buques, ya que prefieren los venidos de Europa o Estados Unidos. A este respecto tengo formada mi convicción y cuando sea del caso llevaré a la Cámara lo que convendría hacer en provecho de esta industria.

Le aseguro a Ud. que Valdivia es una ciudad llena de comercio y de fábricas, y ahí se comprende cuán grande podría ser el poder fabril de Chile si contase con la verdadera ayuda de los poderes públicos.

Nos alejamos de Valdivia y fuimos a Temuco.

Nos recibieron los diputados señores Burgos Varas y Navarro, quienes nos prodigaron toda clase de atenciones.

Ahí tuvo lugar la inauguración de la Escuela Agrícola que está ubicada en un terreno perfectamente apropiado, al pie de una montaña cubierta de los más lindos bosques. Este establecimiento promete ser uno de los más útiles e interesantes del país.

La enseñanza agrícola es una de nuestras más sentidas e imperiosas necesidades. Realizarla es hacer obra buena y de provecho.

Don Francisco Rojas Huneeus, con un tesón y una constancia muy plausibles ha sido el obrero infatigable en favor de esa instrucción y de esa enseñanza; y a él y al señor Schmidt, sub-secretario de Industria y Obras Públicas se les debe gran parte del buen pie en que se encuentran las escuelas Agrícolas de la República.

—¿Permanecieron algunos días en Temuco?

—Solamente algunas horas. El señor Ministro siguiendo la norma que le inspiran su carácter y su modestia, se negó a aceptar la fiesta que le tenían preparada.

Fuimos en seguida a Lautaro a visitar la estación de Psicultura.

Salimos muy complacidos de los trabajos que ahí se realizan para la creación del salmón. Es admirable la manera cómo llega a producirse el pez y cómo se le cuida hasta que esté en estado de ser llevado a los ríos para su desarrollo y crecimiento. El jefe de aquel servicio nos informó que ya se había pescado en el río Cautín salmones de más de 1.40 metros de largo.

Es lástima que no haya la suficiente policía para impedir que algunos cometan la torpeza de pescar en los ríos con dinamita, con lo cual se destruye todo el trabajo realizado.

De Lautaro nos fuimos directamente a Concepción.

—¿En que pie se encuentra ahora la Escuela Agrícola de aquella ciudad?

—Esa Escuela Agrícola es hoy la tercera del país y su visita nos dejó perfectamente satisfechos; sirve a una región vastísima y los servicios que presta son espléndidos. Todos los agricultores con los cuales hablamos así nos lo manifestaron.

Visitamos también el nuevo edificio y la nueva maquinaria de "El Sur" y puedo manifestarles que considero que esa instalación es casi igual a las de aquí. Su propietario el señor don Aurelio Lamas, está animado de un moderno espíritu de progreso y nada omite para mejorar los servicios de su importante diario.

—¿Y a propósito del señor Lamas podría decirnos cómo es recibida su candidatura a diputado?

—El señor Lamas cuenta con profundas raíces dentro de su partido y fuera de él, se estima que su triunfo está asegurado.

—¿Visitaron Uds. también, Talcahuano?

Como Uds. saben iba con nosotros el señor Rivas Vicuña, diputado de Puchacai, miembro de la Comisión de Guerra y Marina, que se ha hecho notar por sus conocimientos y su cariño a las instituciones armadas. Junto con el almirante Fontaine, jefe del Apostadero, y amigo personal del señor Rivas Vicuña, hicimos una detallada visita a aquel puerto. Ambos pudieron imponernos de todo lo que se refería a las cuestiones del Dique, a la construcción del malecón, de la dársena de submarinos.

—¿Visitaron **Uds.** los submarinos?

—Tuvimos el gusto de recorrer todo el interior de estos curiosos barcos y quedamos maravillados de la intrincada maquinaria que ocupa toda su extensión interior. Francamente que es un verdadero sacrificio la vida a bordo de esos buques. Por lo demás Talcahuano progresa rápidamente y el día que las obras marítimas en proyecto estén concluídas, será uno de los puertos militares más importantes de la América.

—¿No fueron Uds. a la Quiriquina?

—Ese era nuestro deseo, pero no pudimos realizarlo debido a la premura del tiempo.

El señor Ministro y su comitiva, visitaron en Penco la fábrica de azúcar, donde fueron galantemente atendidos por su gerente, don Ramón Sanhueza, y los grandes molinos de El Globo, trasladándose en seguida a Tomé donde se impusieron de las modernas instalaciones que tienen las dos fábricas de paño, que ahí existen; la de Bellavista, con más de cincuenta años de existencia y la de los señores Serrano y Aguirre que es más nueva y más pequeña, pero que revela un esfuerzo poderoso de esos jóvenes, cuya fábrica produce ya tan buenos paños como los de fabricación europea.

El viaje continuó por el ferrocarril de Tomé a Chillán, por Rucapequén, preciosa línea que atraviesa extensas y ricas regiones. El convoy se detuvo un instante en el puertecito de Dichato y en la simpática ciudad de Coelemu, para llegar a Chillán en la noche de este día. Allí la comitiva fué gratamente impresionada por una entusiasta recepción que sus electores tributaban al distinguido y laborioso diputado, don Alejandro Rengifo.

El señor Rengifo atendió gentilmente a la Comisión mientras ella permanecció dentro del departamento que él representa en el Congreso.

—¿Cuáles fueron las principales observaciones que merecieron al señor Ministro los servicios de Chillán encomendados a su cargo?

—Tanto el señor Ministro como sus acompañantes pudieron admirar el espléndido pie en que se encuentra la Quinta Agrícola de Chillán que después de la de Santiago es la mejor del país. La Escuela Industrial de la capital del Ñuble necesita del concurso del Erario nacional para perfeccionarse y para llenar ampliamente las necesidades que está llamada a prestar en relación con la riqueza y espíritu de trabajo de la zona que sirve. Los vecinos más caracterizados de Chillán, entre los que podría citar al ex-diputado señor Ramírez Ham, al señor Sucre Gazmuri, al señor Manuel J. Peña, al señor José María Solar y muchos otros, expusieron a los miembros de la comitiva la necesidad de mejorar los caminos públicos del departamento y especialmente el de Chillán a San Ignacio que se encuentra intransitable. Asimismo se hizo ver por el diputado señor Rengifo, a todos sus acompañantes la imperiosa necesidad de dotar a la feria de Chillán del equipo ferroviario conveniente para el oportuno acarreo a Santiago del gran número de animales cuyas transacciones ahí se verifican. Hizo presente el diputado de Chillán al señor Ministro que este era un medio eficaz para abaratar la vida en la capital. El puente del Ñuble, que está en reparación, fué visitado y recorrido por el señor Serrano y los señores Rivas Vicuña y Rengifo, a quienes acompañaban varias personalidades de Chillán. El señor Ministro se formó cabal concepto de la importancia que tiene concluir cuanto antes la parte de cemento armado que está en ejecución y reparar la de madera restante, mientras no sea posible terminar todo el puente de concreto.

El señor Ministro que tiene un profundo espíritu de observación, viene bien penetrado de las necesidades de la región que ha visitado. Estoy seguro que traerá un juicio honrado y cabal sobre el problema de los Altos Hornos y sobre todo lo que ha visto y sea necesario corregir.

Sus opiniones las llevará al seno del Gobierno para ilustrar el criterio de sus demás colegas en lo referente a los servicios de su departamento.

Por nuestra parte, los diputados que acompañamos al señor Serrano estamos profundamente agradecidos de su invitación, de su modestia y de su exquisita cultura.

Hemos estudiado y visto lo que sólo conocíamos por referencias.

Esas visitas y ese estudio nos servirán para afirmar con conocimiento de causa, lo bueno o lo malo que haya en los problemas que a esos respectos se presenten.

—Una última pregunta, señor. ¿Es cierto que el viaje ha sido muy costoso?

—Todos los gastos personales de cada uno de los miembros de la Comitiva los hemos hecho de nuestro propio bolsillo.

Si la maledicencia fuese un árbol podría decirse bien que ella se propaga aquí con más vigor y lozanía que nuestros álamos.

Y así tiene que ser, porque desgraciadamente nunca ha tenido entre nosotros la verdadera y la merecida sanción.

—Nos despedimos del señor diputado agradeciéndole la interesante y útil información que nos complacemos en publicar.

Ecos de la Conferencia de Paz en Santiago

Tal como se esperaba, la llegada a Santiago de Wilson, Clemenceau, Lloyd George y Venizelos, ha despertado un indescriptible entusiasmo entre los aliados de Chile, quienes han dispensado a los ilustres huéspedes una delirante ovación que llegó a su colmo cuando, después de la conferencia, cuyos detalles damos en otra sección, los manifestantes se reunieron en el HOTEL ATENAS, BASCUÑAN N.o 23, a fin de asistir a la INAUGURACION de los NUEVOS SERVICIOS DE COMEDORES, etc., de tan acreditado establecimiento. Corrió el Champagne y el Ponche en forma extraordinaria, partiendo los huéspedes anoche mismo en aeroplano. Todos iban muy entusiasmados, y por su parte, el Presidente Wilson, prometió hacer derogar la nueva ley norteamericana sobre bebidas fermentadas, en cuanto se refiere a la prohibición de importarlas, y ofreció establecer una prima de importación para las bebidas chilenas.

Debemos este triunfo al progresista dueño del Hotel Restaurant Atenas, Bascuñán Guerrero 23.

Instituto Nacional

MATRICULA DE INCORPORACION: Del 6 al 15 de Marzo.

De 9 a 10.30 los medio pupilos.

De las 15 a las 16.30 (3 a 4.30 P. M.), los externos.

EXAMENES:

Previos: 7 de Marzo, a las 8.

De repetición: 8 de Marzo, a las 8.

Las clases empezarán el Lunes 17 de Marzo.

EL RECTOR.

x-843-c-5

$ 85.

HACEMOS TERNOS SOBRE MEDIDA CON FORROS Y HECHURAS DE PRIMERA.

Sastrería "El Faro"

DELICIAS 3107

ARMANDO MORA P.

DENTISTA.— Ayudante clínica operatoria de la E. Dental. Estado 136.

LOS TEMBLORES EN EL SUR DEL PAIS

Telegramas recibidos en el Ministerio del Interior. — Se confirma que no ha habido desgracias personales

En nuestra edición de ayer dimos a conocer detalladamente las informaciones telegráficas enviadas por nuestros corresponsales en Castro, Chonchi y Valdivia, dando cuenta del fuerte temblor que se sintió en esas regiones antenoche y en la mañana de ayer.

En el Ministerio del Interior se nos informó en la tarde de ayer que el Intendente de Valdivia y los Gobernadores de las ciudades primeramente citadas, habían telegrafiado a ese departamento comunicando el hecho y anunciando al mismo tiempo que no habían ocurrido desgracias personales.

Por su parte el Gobernador de Achao, señor Pedro Lagos, remitió al Ministerio indicado, un telegrama anunciando que antenoche a las 23 horas se dejó sentir en esa región un fuerte temblor y que ayer a las 7 y 45 minutos se produjeron otros de mayor intensidad, causando enorme alarma entre los pobladores.

Agrega que no hubo que lamentar desgracias personales ni deterioros en los edificios, debido a que todas las construcciones son de madera.

Durante el día se continuó sintiendo oscilaciones suaves.

La ciudad permanece tranquila.

Ejército y Armada

EL BATALLON DE TREN No. 2. —El Viernes de la semana pasada el Batallón de Tren No. 2, al mando de su Comandante, mayor don Manuel E. Velis, salió en viaje de tracción hacia el Volcán, por el cajón del río Maipo y Yeso.

Este viaje se hizo con el objeto de probar los materiales del Batallón y otros elementos facilitados por algunos establecimientos comerciales.

El itinerario comprendía tres jornadas: la primera hasta El Canelo, la segunda hasta San Alfonso y la última hasta El Volcán.

La columna llegó a este último punto en perfectas condiciones, demestrándose prácticamente tanto la resistencia del personal como la buena calidad de los elementos que se deseaba ensayar.

El Batallón permanecerá en su campamento, instalado en un punto muy próximo a El Volcán, hasta mañana, día en que partirá de ahí para llegar a Santiago el Jueves próximo.

REVISTA DEL BATALLON DEL PUDETO.—Ayer se efectuó en Apoquindo la revista del batallón del Regimiento de Infantería Pudeto, presentada por el mayor don Daniel Camus.

Se desarrollaron varias tareas tácticas dadas por el Comandante señor Caviedes y se dió término a la revista con la presentación de algunos ejercicios ajecutados por la tropa.

Presenciaron el desarrollo de las pruebas algunos oficiales del Estado Mayor y de los diversos cuerpos de la guarnición, todos los cuales manifestaron muy bien impresionados de la forma en que se efectuó la revista.

El Regimiento regresó en la tarde a su cuartel en Santiago.

LA AMBROSÍA

ERA EL NECTAR DE LOS DIOSES

La Perfumería Floralia y sus Creaciones.

FLORES DEL CAMPO

Son el néctar de las Diosas.

z-31-4-c

INSTRUCCION PRIMARIA DEL EJERCITO.— Por decreto de fecha reciente, se ha ordenado agregar al Legajo No. 3 del título III del Reglamento No. 52, lo siguiente:

"Los establecimientos de instrucción formarán una estadística de los alumnos que ha tenido el establecimiento, clasificada por cursos, categorías, por oficiales y sub-oficiales; número de alumnos que han terminado satisfactoriamente cada curso; cuántos no han terminado el curso y por qué causa; resultados finales en cada curso, con datos numéricos de la nota obtenida, agrupando a los alumnos por el número entero de la nota, sin considerar las fracciones de él; por ejemplo, se dirá, han terminado el primer curso: 10 con la nota 7 (aunque algunos tengan 7.30); 3 con nota 8 (aunque dos tengan 8.25 y 8. 75).

El Ministerio ha enviado una circular a los Comandos de la II, III y IV Divisiones, recordándoles que el No. XIV del Reglamento 69 establece que los Comandos Divisionarios deben informar acerca del funcionamiento de las escuelas regimentarias, al término de los primeros cursos, proponiendo las modificaciones que la práctica aconseje introducir en dicho Reglamento.

SUMARIOS POR PERDIDAS DEL MATERIAL DE GUERRA.— Se ha dispuesto que en las investigaciones sumarias que decreten los Comandos de unidades, en averiguaciones de pérdidas o deterioros en el material de guerra, se nombrarán en lo sucesivo como fiscales, según la gravedad del caso, sólo a oficiales del grado de capitán o mayor.

ESTADO MAYOR DIVISIONARIO.— Ayer reasumió el puesto de Jefe de Estado Mayor de la II División, el mayor don Ismael Carrasco, que se encontraba haciendo uso del feriado legal.

CONTRATACION DE TROPA. — Según disposición del Ministerio de Guerra, los conscriptos que al término del plazo a que han sido convocados, fueren retenidos en las filas en virtud de alguna disposición suprema pueden ser contratados en el cuadro permanente de sus unidades.

ASPIRANTES A OFICIALES DE RESERVA.— Han sido nombrados aspirantes a oficiales de reserva para que hagan su servicio militar en el Regmiento Ferrocarrileros, con el contingente del presente año, los ciudadanos Alejandro Huneeus, Alberto Irarrázaval y Víctor Luis Ugarte.

FISCALIA MILITAR.— En esta oficina se necesita con urgencia a los ex-contadores del Batallón Telégrafos, señores Onofre Dueñas y Octavio Montalva.

Crónica Policial

El crimen del Cité Adela

En el Cité Adela, ubicado en la calle del Carmen, ha ocurrido un crimen que, por su forma, ha causado honda sensación en el vecindario.

En una de las casitas del referido cité habitaba Leonor Aliste que tenía por amigo íntimo a Oscar Montecinos con quien hacía una vida relativamente tranquila.

Pues bien, anteayer a las 16 horas, llegó a la casa Montecinos completamente alterado.

La escena habida entre ambos debió ser rápida y fuerte, el hecho es que los vecinos vieron salir a Montecinos con ánimo de huír y al acercarse a la habitación de Laura encontraron a ésta tendida sobre un charco de sangre con el cráneo partido en dos.

Su amigo, en el colmo de la ira, había tomado un hacha de leñador y la había dejado caer sobre la cabeza de Laura matándola en el acto.

La policía aprehendió a Montecinos, quien declaró ayer ante el señor juez que el crimen lo había cometido cegado por los celos.

EL PROCESO GALLEGUILLOS

Tres condenados a muerte

El señor juez de Valparaíso, señor Carvajal Smit, acaba de dar término al proceso seguido contra Francisco Aros, Gregorio Dinamarca y Aurelio Peralta por asesinato de Manuel Galleguillos, dueño de una casa de juego a fines de 1912 y la muerte de otro reo en la cárcel de ese puerto.

Los reos han sido notificados de la sentencia por el receptor señor Navarrete y se les ha puesto una barra de grillos, con una vigilancia especial.

Estos han recibido la notificación sin dar señales de intranquilidad.

Resta ahora que la Corte confirme la sentencia del señor juez Carvajal.

INSTITUTO SUPERIOR DE EDUCACION FÍSICA

MORANDE 750

Para ingresar a este establecimiento se requiere ser bachiller en humanidades o tener el título de normalista con la nota "muy bueno" en la asignatura que se desee especializar.

LA MATRICULA estará abierta diariamente desde el 8 del presente, de 9 a 11 1|2.

EL DIRECTOR.

y-46-6-c

Tijeras para Vendimia

Acabamos de recibir varios modelos y ofrecemos a precios sin competencia.

RAAB, BELLET Y Cia.

SANTIAGO, ESTADO 235 — TALCA, COMERCIO 840

COCINAS

A GAS: Tenemos un interesante surtido capaz de satisfacer al gusto más exigente.

A CARBÓN Y LEÑA: Es la mejor adquisición que puede hacer una dueña de casa. Reune en sí: Perfección - Elegancia y Economía de combustible.

Tienen caldero o cilindro para agua caliente.

Mayores datos en la

CASA SANTIAGO WEBB & Co.

Cas. 1767-Estado 156-158-170

Teléfono Inglés 3176 - 3177

Todo
repuesto
para auto
Forros y Cámaras
"Michelin"
y "Vitalic"
ofrece constantemente la casa
más antigua en el ramo:
AUG. O. BOHME
Huérfanos 710, esq. Claras-Casilla 1163-Teléf. 1796
z-09-4-C

CARLOS DUVAL
Corredor de la Bolsa de Comercio—Acciones, Bonos, Oro
Casilla 2266 --- Tel. 1812 --- BANDERA 57

Noticias municipales

POLICIA DE ASEO. — En vista de las observaciones hechas en la última esión Municipal por el regidor don Rafael Gacte, acerca del servicio de policía de aseo, la Alcaldía dictó ayer un decreto por el cual dispone:

1.o Los inspectores de la Policía de Aseo pasarán mensualmente a la Alcaldía, listas o estados controlados y visados por los respectivos señores comisarios y señor prefecto de la Policía de Aseo:

a) Del número de animales en servicio, inclusos todos aquellos que por cualquiera causa se encuentren en las posadas;

b) Las causas de su aumento o disminución en relación con el mes anterior:

c) De la cantidad de forraje de toda especie recibido en el mes.

d) De la cantidad y especie de materiales recibidos.

e) De la cantidad carretones, cubas, y máquinas barredoras en servicio, en composturas e inutilizados.

f) De las observaciones que estimen oportuno hacer sobre el servicio de cada comuna los señores prefectos de la policía y comisarios.

2.o Estas listas o estados quedarán archivados en la Alcaldía, Sección Fiscalización, para la consulta de los señores regidores y para las observaciones que le merezcan al controlador.

CONSTRUCCION DE DESAGUES. — La Alcaldía ha enviado ayer una nota al director del Alcantarillado de Santiago haciéndole ver la urgencia que existe en construir desagües de aguas lluvias en la calle de San Ignacio, entre las de Victoria y Ñuble, con cuya medida se evitarán muchas molestias para los vecinos y se facilitará el tránsito público en la estación de las lluvias que se acerca.

BOX

LLEGADA DE ANDRES BALSA DESAFIA A CALVIN RESPRESS. Hemos conversado con Andrés Balsa, que viene de regreso de una jira pugilista por los pueblos del sur y nos ha manifestado que el objeto de su viaje a ésta, es sostener un encuentro con Calvin Respress.

Andrés Balsa desafía a Calvin Respress a un match a 10 vueltas, en las condiciones que desee, pide a Respress conteste por la prensa lo más pronto posible.

Balsa ha hecho una jira provechosa por el sur, obteniendo triunfos tanto en lucha libre como en box.

Su último éxito sobre el campeón de la frontera Pedro Pablo Fuentes ha sido aplastante.

El Gran Remedio Universal
el único comprobado por medio de la radiografía que cura la tuberculosis (tisis). Pruebas a la vista. Afamado desde 1887. Cura radicalmente: cáncer, gangrena, sífilis, enfermedades hígado, riñones, del estómago, Nitro Ozona, Lowe-Weissllog, pulmones, bronquitis, faringitis, asma, hipertrofia diabetes, albuminuria, reumatismo, hidropesía, obesidad, raquitismo, epilepsia, apoplegía, anemia, catarro intestinal, disentería, apendicitis, peritonitis, almorranas, fístulas, furunculosis, heridas, úlceras, tumores, contusiones, quemaduras, picaduras venenosas, enfermedades piel, sangre, enfermedades secretas. Prodigioso en aneurisma, en enfermedades del corazón cerebro, vista, espina dorsal, etc. Viruela, peste negra, hemorragia, peste bubónica, tifus, pestes y fiebres en general, son vencidas a las pocas horas con repetidos lavados intestinales y tomas. Igual tratamiento para demas enfermedades. Catecismo Nitro-Ozona, consúltelo todo enfermo, sea cual fuere el mal, encontrará el medio seguro de sanar radicalmente. Remítolo gratis a quien lo pida.
LUIS LOWE,
Casilla 832.—Claras 149.—Santiago.—Droguería Daube y Boticas principales

PIPERAZO - LITHION
cura radical del reumatismo, gota. Desinfectante vías urinarias.
Venta en las buenas boticas y Farmacia Española, Ahumada 318
Depósito general: Laboratorio Londres, de Valparaíso
y-07-8-z

KID GARRET - ABELARDO HEVIA. — El próximo Miércoles se efectuará este interesante encuentro a 15 rounds, entre los boxeadores de peso pluma arriba nombrados. El local elegido para el match es el Pabellón Delicias, cómoda y muy apropiada carpa para esta clase de espectáculos.

Completarán el programa dos buenos preliminares con decisión, entre conocidos profesionales.

TURF

VALPARAISO SPORTING CLUB

Inscripciones para las carreras del próximo Domingo

I. Premio "Kranator." — De Remate. — 1,000 metros. — Para caballos nacidos en el país que no hayan ganado carreras de remates o venta. — Base: $ 3,000. — Peso: 56 kilógramos. — Recargo a ganadores desde el 1.o de Enero de 1919 de 3 kilógramos por carrera ganada desde igual fecha. — Entrada: $ 25. — Premios: $ 2,500 al 1.o y $ 250 al 2.o.

Feudal, Trentino, Compiegne, Cápsula, Vichy, Tinkabelle, Ruric, Porte Cigarrette, Pencahue, Rugby, Rústico, Guardián, Triaca, Piragua, Cora, Defensa, Mabille, Pequén, Portales y Colliguay.

II. Premio "Kentucky". — De Remate. — 1,000 metros. — Para productos de dos años nacidos en el país que se rematen por $ 4,000. —Peso 56 kilógramos. — Recargo de 4 kilógramos a los ganadores. —Descargo de 2 kilógramos por cada $ 500 menos en el avalúo. — Entrada: $ 30. — Premios: 3,000 pesos al 1.o y $ 300 al 2.o.

	Kilos		Kilos
Pampolaise	56	Dover	50
Sergio	54	Milla Lew	48
Guaraña	54	Danzante	48
Demanda	52	S. Panza	46
Sad	50	I. Claw	46
Galana	50	Unxía	46

III. Premio "El Estreno". — (Carrera reglamentaria cerrada). —1,300 metros. — Para productos de dos años nacidos desde el 1.o de Julio de 1916 hasta el 30 de Junio de 1917. — Entrada: $ 150. —La última cuota de $ 60 vence el Lunes antes de la carrera. — Premios: $ 15,000 al 1.o y $ 1,500 al 2.o, $ 750 al 3.o y 1,500 al criador del ganador si éste es nacido en el país. — Cada producto que corra pagará una cuota extraordinaria de $ 300 cuyo total se distribuirá como sigue: 50 o|o al 1.o, 30 o|o al 2.o y 20 o|o al 3.o.

Detonación	54	Salpicón	54
Durbar	54	Ugolín	54
Desconfiado	54	Declaración	52
Glasgow	54	Fideline	52
Liverpool	54	Pampolaise	52
Ródano	54		

IV. Premio "The Oaks". — (Carrera clásica cerrada). —2,400 metros.— Para yeguas de 3, 4 y 5 años, nacidas desde el 1.o de Agosto de 1913 hasta el 30 de Junio de 1916. —Peso de reglamento. —Entrada: $ 80. —. La última cuota de $ 20 vence el Lunes antes de la carrera. — Premios: $ 8,000 a la 1.a. $ 800 a la 2.a. $ 400 a la 3.a. y $ 400 al criador de la ganadora si ésta es nacida en el país.

Solamente las cuatro primeras de esta carrera podrán inscribirse en el Premio Muncaster del 23 de Marzo.

B. Girl	60	España	55
Vesubiana	60	La Lune	55
Baratija	55	Silver L.	55
Coqueta IV	55	Malita	55

V. Premio "Kettledrum". —1,000 metros. — Para Omnium Handicap.— Entrada: $ 25. — Premios: $ 2,500 al 1.o. y $ 250 al 2.o.

1.a serie

Alvia, Le Rhone, Sensata, Foquita, Guardián, Rex White, Botánica, Crecy, Esparceta, Grano de Oro, Hachazo, Pisanella, Ocampo y Tinkabelle.

2.a serie

Chiflón, Embrollona, Constantino, Vichy, Baldramina, Mandita, Pau, Ruric, Rústico, Locura II, Simplice, Defensa, Feudal.

3.a serie

Alboroto II, Vizcaíno, Guablyú, Cadorna, Colliguay, Farinette, Gladiadora, Malmaison, Willy, Quolén, Trocadero, Trentino, Wagram.

VI. — Premio "King Lud". — 2.400 metros. — Para todo caballo con exclusión de yeguas. — Handicap. — El top weight no subirá de 64 kilógramos. — Entrada: $ 40 —Premios: $ 4,000 al 1.o y $ 400 al 2.o.

Solamente los cuatro primeros de esta carrera podrán inscribirse en el premio Muncaster del 23 de Marzo.

Sidney, Marqués de Rical, Cancerbero, Turpin, Rihue, Bayaceto, Fernet, Tirteo, Fatherless, Majuela, Don Floro, Embajador, Gull, Indiano, Priorato, Peter Pan, Germán, Rosicler III y Captain.

HIPODROMO CHILE

Inscripciones para las carreras del próximo Domingo

Premio Kismet, 600 metros, 1.a serie:

Floripina, Tancredo, El Territorio, Juvenil, Palmilla, Good Luck, Burrito, Aureola, Tucapel, Torcuato, Monigote, Colliguay, Radium, Remadora, Candelilla y Fionia.

2.a serie

Tintero, Paladín, Nora, Temible, The Wasp, 20 de Septiembre, Niágara, Desahuciada, Agorera, Film, Belle Slava, Calamón, Miseria, Viñita, Personaje, iSbilina, Sa No, Corza y Pyjama.

Premio Knut, 800 metros.

Girl, Desgraciado, Nail, My Friend, Macacho, Lebba, Combatito, Sibillina, Edris, Belle, Torcuato, Romanones, 20 de Septiembre, Burrito, Agorera, Juvenil, Sa No, Lisa osette.

Premio Klondike, 900 metros.

Dincral, Tabernera, Alaska, Escoria, Bow, Rulex, Esmeria, The Wasp, Traidor, Niágara, Coplista, Mandita, El Territorio, Floripina y Protector.

Premio Kacil, 1,100 metros.

Recompensa, Balija, Tarff, Mrs. Joe, Costanera, Retozona, Temible, Vitela, Daring, St. Gaudens, Colón, Ratisbona, Barbarroja, Porro, Romanones y Océano.

Premio Katleen, 1,500 metros, 1.a serie.

Chavala, Juliano, Pocochay, Barbarroja, Porro, Cultura, L'Eclair, Duke, Retozona, Mrs. Joe, Báltico, Leoncillo, Diáfana y Rolanda.

2.a serie

Tarff, Caupolicán, Alaska, Ginger, Fragata, Vitela, Piura, Calva, Daring, Air, Practicanta, Estrella Polar y Oregón.

VALPARAISO SPORTING CLUB

Los trabajos de ayer

Pista de carrera

Ródano, conducido por V. Jara y Normandía por un aprendiz, cotejaron fuerte la distancia de "El Estreno (1,300 metros) en 1.23.2|5, ganando Normandía por medio cuerpo.

Detonación, dirigido por M. Pérez y Vesubiana por J. F. Bernal trabajaron, igual distancia que los anteriores en 1.24.2|5, ganando Detonación por un pescuezo. Vesubiana siguió hasta completar la vuelta en 2.23.

Rosicler III, con la monta de F. Rosas, y Captain por J. Salfate, pesaron una vuelta a voluntad en 2.24; ganando Captain por un cuerpo.

Ugolin, con la monta de S. Ponce, pasó fuerte los 1,300 metros en 1.25.2|5.

Marqués de Rical, piloteado por J. González y La Lune por M. Gamboa, cotejaron 2,400 metros fuerte en 2.44; ganando La Lune por medio cuerpo.

Glasgow, conducido por H. Michaels. Pampolaise por R. Rebolledo y Liverpool por M. Verdejo, trabajaron fuerte sobre 1,300 metros en 1.26; ganando Glasgow por un cuerpo a Pampalaise. Liverpool, llegó a igual distancia.

Foquita, con la monta de un aprendiz, pasó 1,000 metros en 1.3.3|5.

Guaraña, montada por un aprendiz, largó a voluntad 1,000 metros en 1.7.

Sergio, con la monta de M. Verdejo, cotejó 1,000 metros en 1.5.2|5.

España, manejada por M. Pérez y Gull por un aprendiz, trabajaron 2.400 metros en 2.47; ganando Gull por un cuerpo.

Goda, manejada por un aprendiz y Democrática por S. Miranda, pasaron al carrerón 1,000 metros en 1.8.2|5 llegando iguales.

Pequén, montado por G. Adasme, cotejó 1,000 metros en 1.3.3|5.

Ull y Farinette, ambos montados por aprendices movieron 505 metros en 32; ganando Farinette por un cuerpo.

Gay Lassie, montado por un aprendiz, movió 505 metros en 31.2|5.

Paraíso, manejado por H. Ramírez cotejó 1,000 metros en 1.3.3|5.

Pista de arena

Le-Rhone, montado por V. Jara y Compiegne por S. Miranda pasaron 1.000 metros en 1.4 1|2, ganando Le-Rhone, por medio cuerpo.

—Campoamor, conducido por B. Galaz, pasó 1.600 metros en 1.47 2|5. Siguió y completó la vuelta en 2.2 3|5.

—Minerito, manejado por un aprendiz, largó 1.000 metros en 1.4.

—Bayaceto, conducido por F. Madrid, trabajó una vuelta fuerte en 1.59 3|5.

—Corchea, con la monta de F. Muñoz, pasó 1.200 metros en 1.18 2|5.

—Milla Lebu, montado por F. Madrid, largó 1.000 metros en 1.5 2|5.

—Coqueta, dirigida por R. Díaz, trabajó a voluntad una vuelta y 400 metros en 2.27 4|5. Haciendo la primera vuelta en 2.1.

—Hipócrates, montado por R. Flores, pasó 1,200 metros en 1.19 3|5.

—River Fly, manejada por un aprendiz, movió 800 metros en 51 3|5.

—Bright Girl, con la monta de M. Gamboa, pasó una vuelta sin gran apuro en 2.2 3|5.

—Eylan, piloteada por M. Gamboa, y Galana, por A. Molina, cotejaron 1.000 metros en 1.4 1|5 ganando Eylan, por un cuerpo.

—Turpin, con la monta de un aprendiz, pasó una vuelta en 2.3 2|5.

—Simplice, manejada, por un aprendiz, cotejó 1.000 metros, en 1.4 3|5.

—Cancerbere, piloteado por R. Díaz, largó una vuelta fuerte en 2.2 2|5.

—Don Floro, conducido por S. Miranda, trabajó una vuelta y 400 metros en 2.29 3|5, haciendo la primera vuelta en 2.3 3|5.

—Febo, montado por R. Díaz, largó 1.000 metros en **1.7.**

—Constantino, piloteado por V. Jara, pasó 1.000 metros fuerte en 1.4 3|5.

NOTICIAS DIVERSAS

Desconfiado

Procedente de la República Argentina, ha llegado por la última combinación, este potrillo de propiedad del distinguido sportsman bonaerense, señor Saturnino J. Unzué. Viene a disputar El Estreno que se correrá el próximo Domingo.

Ha ingresado al corral del señor Víctor Raby.

En la vecina República sólo ha corrido dos veces. La primera vez remató segundo y la otra, ganó en el espléndido tiempo de 0.47 segundos para los 800 metros.

Regresan.

Todos los pensionistas del Stud que posee el señor W. A. Benavente, han llegado a ésta. Ellos son: Panguilemu, La Moselle, Ahuí y Epu Lew.

Alice Belle.

Esta hija de Alanés pensionista de Avelino Muñoz, se encuentra ligeramente sentida de una uña.

Jimmy.

Este hijo de Craganow, por haberle aparecido una infección en las uñas, ha sido sometido a una curación que probablemente le impedirá debutar en Viña del Mar.

Miguel Gamboa.

Ha sido comprometido como primera monta del corral Jackson.

Algunos compromisos de montas para El Estreno

Pampolaise, P. Rebolledo
Fideline, R. Díaz.
Detonación, M. Pérez.
Ródano, V. Jara.
Ugolin, S. Ponce.
Glasgow, H. Michaels.
Eylau, A. Molina.

Ernesto Escobar.

Ha sido comprometido como primera monta del Stud del señor A. León.

Ojo!!
no se debe comprar ninguna ALHAJA sin informarse de los precios a que vende nuestra acreditada casa.
LA EQUITATIVA
Delicias 851 al 857
12557-6-c

GUIA PROFESIONAL

ABOGADOS

ARTURO ALESSANDRI
ARTURO ALESSANDRI R.
VICTOR ACEVEDO L.
Domicilio y estudio. Delicias 1158, horas de oficina: 9 a 11.30 y de 16 a 18.30. Tlef. Ing. 1414 Telf. Nac. 1833

ERNESTO BARROS JARPA
Gálvez. 88. Teléfono 1845.

CLARO Y Cía.
Luis Claro Solar, Samuel Claro Lastarria, Héctor Claro Salas, Fernando Claro Salas. Morandé 231. Teléfono 2355.

VICTOR CELIS MATURANA
LEON DEPASSIER
Oficina de asuntos judiciales. Morandé 432. 2853.

ALCIBIADES CARRILLO
Morandé 131. Casilla 1214.

J. ENRIQUE COSTA
y JORGE COSTA
Teléfono 1076. Santo Domingo 1131.

ALBERTO DURAN B.
Santo Domingo 1145. Casilla 2914.

FERNANDO ERRAZURIZ TAGLE
Notario-abogado. Bandera 345. Casilla 926, desde las 9 h. a las 18 h.

JORGE ERRAZURIZ TAGLE
Morandé 434. Casilla 2592.

HERMAN ECHEVERRIA C.
Morandé 244. Domicilio Carrera 244.

NICANOR ELGUETA N.
Galería Alessandri 19-A (altos). Teléfono Inglés 586.

FERNANDO FIGUEROA V.
CARLOS VICUÑA FUENTES
Estudio: Catedral 1355. Casilla 3694 Teléfono 930.

ARTURO FERNANDEZ P.
Morandé 450. Teléfono Inglés 27.

DANIEL FELIU
OSCAR FELIU H.
Merced 557. Teléfono 582. Casilla 3277.

MARTIN Y HERNAN
FIGUEROA ANGUITA
San Antonio 717. Teléfono 1681.

GALV. GALLARDO NIETO
Ahumada 168, altos. Teléf. 2343.

JORGE GALLARDO NIETO
Asuntos civiles y criminales.—Morandé 356. Teléfono 1956.

EDUARDO GREZ PADILLA
Catedral 1426. Teléfono 1144.

HECTOR ARNALDO GUERRA
Jucios criminales y civiles. Estudio y domicilio: Sto. Domingo 1175.

MANUEL GAETE FAGALDE
Notario-abogado, Huérfanos 1242. Teléfono Inglés 1355. De 9 a 18.30, Domicilio: Vergara 261.

RAMON SEGUNDO GIMENEZ
Morandé 450. Piso 2o. Oficina 33. De 10-11 y 15-17.

OSVALDO HEVIA L.
Morandé 244. Casilla 1831.

ARMANDO QUEZADA A.
PEDRO AGUIRRE CERDA
PEDRO DAZA BRANTES
Casilla 2861. Morandé 432.

BERNARDINO LEIVA
Abogado. Bandera 526. x-9168-21-a

AGUSTIN LOPEZ SALINAS
Huérfanos, 1235, altos, oficinas 5. Casilla 3443.

LUIS MALAQUIAS CONCHA S.
Asuntos civiles, criminales, accidentes, apelaciones. Compañía 1065. Casilla 1088.

MANUEL MERINO E.
LUIS MERINO E.
Arturo Prat 506. Estudio: Huérfanos 1235. Casilla 2407. Telef. 2077.

LORENZO MONTT
AMBROSIO MONTT WILMS
Compañía 1207.

ROBERTO DE PETRIS
Morandé 201. Teléf. 363. Casilla 4044, juicios civiles, criminales y de comercio. Asuntos de jurisdicción voluntaria. Alegatos de provincia. Consultas.

CARLOS A. RUIZ B.
Morandé 432.

GUSTAVO ROJAS
Trasladó su estudio a Huérfanos 1553. Of. 24. De 10. 12 y 15, 18.

HUBERTO SALGADO GALLARDO
Causas civiles, criminales alegatos Corte Suprema. Bandera 152 y Puerto San Antonio.

ENRIQUE TAGLE MORENO
GUSTAVO KALTWASSER DIAZ
Estudio: Huérfanos 1158. Casilla 855.

HUMBERTO TRUCCO
Oficina Ossandon. Huérfanos 1050.

ROBERTO URZUA PUELMA
Agustinas 1972.

LEOPOLDO URRUTIA
Banco Hipotecario de Chile de 11 a 12 Santa Rosa 128, de 14 a 18.

MEDICOS

Dr. LEONIDAS AGUIRRE A.
Especialista enfermedades de niños y afecciones pulmonares. Consultas: 10 a 11 y 13.30 a 15.30. San Francisco 116.

Dr. AMARAL
Estudios en Europa, Partos, enfermedades señoras Catedral 1944.

Dr. ARNELLO
Cirugía. Anestesia general. Venéreas. Consultas: García Reyes 17, de 12 a 15. Hospital San Vicente 16-18.

Dr. AMENABAR OSSA
Oculista 14 años Europa, 3 años médico director Hospital Ojos Condado Stafford (Inglaterra). Merced 494. De 13.30-16. Clínica y Pensionado Av. Matta 1131. De 9-10.

Dr. ALFREDO ALCAINO
Garganta, nariz, oído. Especialista Hospital Niños. Dieciocho 257. 14-16.

Dr. AGUILAR
Cirugía. Sífilis. Enfermedades señoras.—Consultas 13-15.— S. Isidro No. 229.

Dr. BORQUEZ SILVA
Estudios Europa. Pulmón, Corazón, Estómago e intestinos. Rayos X. De 14 a 17. A. Prat 80. Teléf. 6019.

Dr. ARTURO BARRAZA A.
Vías urinarias, sífilis. Puente 557. De 15 a 18.
229.

Dr. BISQUERTT
Vías urinarias, sífilis. Se trasladó a Moneda 859. 15 a 18. Casilla 2563

Dr. BUSTOS
Oculista. Vergara 134. Consultas 15 a 16. Teléfono 2204.

Dr. CARLOS BOLIVAR S.
Medicina general. Alameda 294. Consultas de 13 a 15.

Dr. CASTRO OLIVEIRA
Garganta, nariz, oídos. Estado 62. De 15 a 18.

Dr. CANALES
Ausentase del país y ofrece en venta su confortable consultorio. Referencias:
ANTOFAGASTA, Casilla 341

Dr. BRAGA CASTILLO
Rayos X. Merced 136. Teléfono 1393. Consultas: de 9 a 10 y de 13 a 16.

Dr. MANUEL CALVO MACKENNA
Médico del Pensionado de San Vicente. 13 a 15. Compañía 1509. Teléfono Inglés 596.— Ausente hasta Marzo.

Dr. CARLOS CADIZ
Medicina general. Consultas: 1-3. Delicias 2493. x-131-30-D

ALVARO COBARRUBIAS P.
Cirugía y enfermedades de señoras Martes, Juéves y Sabados, 14 a 16. Riquelme 124.

Dr. LEON CHONCHOL
Titulado en París. Medicina general. Piel, venéreas. Consultas 14 a 17. Santo Domingo 739.

Dr. LEONIDAS CORONA T.
Laboratorio clínico. Delicias 863 (frente a Estado). Consultas de 16 a 18. Teléfono 2483.

Dr. W. E. COUTS
Estudios en Inglaterra. Consultas de 13 a 17. San Martín 372.

Dr. ENRIQUE DAVILA H.
Medicina interna. Consultas de 11 a 12. San Ignacio 243.

Dr. CARLOS DOREN N.
Cirugía, enfermedades de señoras. Delicias 174. Consultas 14 a 16.

Dr. RICARDO DONOSO
Estudios en Europa. Medicina interna, especialmente pulmón, corazón. Agustinas 619.—13.30 a 15.30

Dr. CABEZON DIAZ
Enfermedades de niños. Ortopedia y Cirugía. Consultas: 13 a 16. Nataniel 142.

Dr. PAULINO DIAZ
Moneda 1963 — Teléfono 1178. Ausente hasta Marzo.

Dr. DIAZ VELASCO
Medicina interna. Niños. Sífilis. Consultas 13 a 16. Vergara 474.

Dr. EUGENIO DIAZ LIRA
Cirugía de niños y Ortopedia
Agustinas 1270. Teléfono 2285.

Dr. ESPINA
Hasta el 24 de Febrero atenderá su consultorio solamente los días Lunes y Martes en Delicias 1228, a las 13.30.

Dr. JULIO EASTMAN
Catedral 2673. De 13 1|2 a 15 1|2. Teléf. 2637. Casilla 1571.

Dr. FRANCISCO EDWARDS
Vías urinarias. Consultas de 14 a 16. Teatinos 14.

Dr. FERRADA ALEXANDRE
Piel - Sífiles- - urinarias. Compañía 1470. Casilla 2868. Consultas de 14 a 17. Ausente durante Enero y Febrero.

Dra. MARINA FUENZALIDA
Unicamente señoras y niños.—Consultas de 13 a 15. San Martín 41.

Dr. FUENZALIDA BRAVO
Profesor enfermedades niños. Merced 560. Teléfono 1721. 12.30 a 15 30

Dr. [illegible]
a 15.30 Teléfono 2637. Casilla 1571 Medicina general. Jefe Policlínica. Piel y Sífilis, 15 a 17. Huérfanos 1353.

Dr. LUIS GODOY H.
Cirugía y Anestesia general. Consultas: 13 a 15. Delicias 1367. Teléfono 2641.

Dr. JORGE HERRERA ROGER
Médico Hospital de Niños. Teléfono 2679. Delicias 2558. Consultas: 13 a 16.

Dra. JULIA E. GUTIERREZ C.
Partos, señoras, niños.—Delicias 471. Consultas 13 a 16. Ausente hasta Marzo.

Dr. GARCIA GUERRERO
Bandera 575. Consultas: 15 a 16. Teléfono número 9. (Santa Elena).

Dr. ERNESTO GREENE
Estudios Europa. Cirugía, Ginecología. Consultas 14 a 16. San Martín 609 esq. Catedral. Teléf. 2860.

Dr. ROBERTO JARAMILLO B.
Ejército 707. Teléfono 142. Parque.

Dr. ARISTIDES GONZALEZ C.
Prof. extraordinario de Obstetricia. Partos, enfermedades señoras. Consultas: 13 a 15. Casilla 1551. Teléfono Inglés 2789. Huérfanos 628.

Dr. GARCIA COLLAO
Ojos, nariz, garganta, oídos. Estudios Europa. 13 a 16. Agustinas

Dr. ALEJANDRO INFANTE
Enfermedades de niños. Médico del Hospital de Niños San Luis. Consultas: 13 a 16. Delicias 353.

Dr. ANDRES KOENIG
Hidroterapia científica, sistema Kneipp. Claras 549. 14 a 15.30.

Dr. A. KORNER ANWANDTER
Estudios en E. U. Cirugía, Ortopedia. Consultas: 14 a 17. Santo Domingo 623.

RICARDO KUSCHEL S.
Cirugía general. Consultas 3.1|2-5. San Antonio 275. Teléfono 1344.

PROFESOR LUCO
Enfermedades nerviosas y mentales. Merced 336.—13½-14½.

Dr. ARMANDO LEON I.
Médico-cirujano. Catedral 1642 Consultas 13 a 15.

Dr. LEA-PLAZA
Enfermedades del sistema nervioso. Monjitas 308. 1.-15.

Dr. JUAN MONTENEGRO
Enfermedades de Niños. Consultas 14-16. Compañía 1770.

Dr. ITALO MARTINI Z.
Ojos. oídos, nariz y garganta. Delicias 227. Consultas 14 - 16.

Dr. F. LANDA Z.
Médico de ciudad de Santiago. Rosas 1050. Teléfono 1003. Piel, partos enfermedades de señoras. 12 a 16.

Dr. MEYER
Ayudante Clínica Universitaria Prof. Korner. Ginecología. Medicina interna. Especialmente enfermedades señoras. Puente 559. 12 1/2 a 15.

Dr. MOUAT S.
Ginecología-Partos. Ex-jefe de Clínica Ginecológica Dr. Korner. Se trasladó a Brasil 25. Consultas: 13-16.

Dr. AURELIO MORALES
Vías urinarias. Sífilis. Lira 21 17-19

Dr. MEZA OLVA
Estudios en Europa. Medicina interna. Especialmente pulmón, corazón, riñones, sífilis. Laboratorio Clínico. Consultas: 15-16. Dieciocho 263.

Dr. MONTERO
Prof. de dermatología, sifilografía. Piel. Sífilis, génito urinarias. Prat 309.

BASILIO MUÑOZ P.
Médico cirujano. Consultas de 15 a 16 horas. Catedral 1583.

Dr. LUIS MIRANDA O.
Santo Domingo 2959. Consultas de 13 a 15.

Dr. MORAGA FUENZALIDA
Medicini y cirujía de niños. Cochrane 118. Teléfono 2804. 13-15.

CORA MAYERS G.
Médico Cirujano. Niños y señoras: consultas de 16 a 18. Compañía 1607.

PROFESOR MUJICA
Oculista. Recoleta 868. Consultas. 10-12 y 13|14.

Dr. AURELIANO OYARZUN
Medicina general. Consultas 13-15. Santo Domingo 1254.

Dr. OTTO PHILIPPI
Enfermedades de niños. Santo Domingo 320, esq. San Antonio. Consultas 13-15. Teléfono 2415.

Dr OHLERICH
Titulado Alemania y Chile. Medicina general adultos y niños. Compañía 1403. Teléf. 332. Consultas: 14 a 16.

Dr. F. PUGA BORNE
Delicias 1039. Consultas: de 14-17.

Dr. RICARDO PERALTA G.
Cirugía general, especialmente de niños. Claras 471.

PROFESOR PARDO
Cirugía y enfermedades de señoras. Consultas: de 14-16. Ejército 119.

Dr. PRUNES
Estudios en Europa. Jefe de Clínica. Piel. Sífilis. Venéreas. Merced 490. Casilla 2294.

Dr. DAVID PULIDO I.
Enfermedades de niños. Santo Domingo 1646. Consultas: Independencia 287. 13 1|2 a 16 1|2. Teléfono 2152.

Dra. ERNESTINA PEREZ
Se trasladó a Compañía 1283, casi esquina de Teatinos. Consultas de 14-17.

Dr. QUIROGA
Puente 559. Consultas 16 a 18. Teléfono 277.

Dr. L. QUINTEROS ENCINA
Médico legista. Cirugía. Partos. 13-15. Alameda 239.

Dr. FERRER
Enfermedades internas adultos, niños. Tratamiento especial del asma. Delicias 1234. De 13 a 15.

Dr. FERNANDO ROMERO AGUIRRE
Partos, enfermedades de señoras, Cirugía. Catedral 2429.

Dr. NACIANCENO ROMERO
Laboratorio Clínico. Puente 559. Consultas: 17 a 19.

Dr. JOEL RODRIGUEZ P.
Estudios en Europa. Medicina interna, especialmente estómago, intestinos. Rayos X. Consultas 14-16 Claras 431.

Dr. EDUARDO DE RAMON
Cirugía, enfermedades de señoras. Consultas: 13-15. Maestranza 340.

Dr. F. RAYO RIQUELME
Cirugía, ginecología, Sífilis.— Lira 268. Lúnes, Miércoles. Viérnes, 13-15. Mártes, Juéves. Sábado. 17-18

Dr. SANTANDER
Medicina interna, estómago, intestinos. Rayos X. Moneda 821. De 13-15.

Dr. RAMON SILVA LEON
Enfermedades de señoras y partos. Catedral 1611. Ausente hasta Marzo

Dr. OSVALDO SALAS C.
Catedral 2529.—Medicina de adultos y niños. Sífilis. Consultas: 13-16. Teléfono 2791.

Dr. STUARDO
Estudios Europa. Enfermedades niños. Consultas: 13-16. Agustinas 1684.

Dr. SUAREZ ALVAREZ
Ausente
Especialmente afecciones de la vista. Santo Domingo 1282. Consultas: 13-15.

Dr. CARLOS A. SOMMERS
Consultas: 13-15. Agustinas 1876.

J. SCHWARZENBERG L.
Enfermedades de niños. Consultas de 13-15, excepto Jueves y Sabado San Antonio 275. Teléfono Inglés 1344.

Dr. TORRES TORRES
Jefe Clínica Prof. Korner. Enfermedades señora. cirugía. Catedral 1249. De 15 1|2 a 17.

Dr. G. E. VIDAL S.
Consultas: 14-16. Delicias 2646.

Dr. VILLALON
Oculista. Enfermedades de la vista. Estudios en Europa. Domicilio y consultorio. Santo Domingo 606. Consultas: 13-15.30. Regresó.

SIFILIS Y VENEREAS
Dr. Grohnert B. Consultas: 14 a 17 Moneda 1592.

Dr. VARGAS SALCEDO
Cirujano. Consultas: 14-16. Teatinos 354. Teléfono 1060.

Dr. P. VALENZUELA L.
Cirugía general, Ginecología. Consultas 13-15, menos los viernes. Catedral 2022.

Dr. A. VALENZUELA R.
Estudios en Europa. Tratamiento sin drogas. Cultura física. Medicación natural. Santo Domingo 843. Consultas: 14-16.

Dr. WIREN
Oídos nariz, garganta. Claras 471. 2-4 Policlínica, 8 1|2—11 A.M. Sólo para enfermos escasos recursos.

Dr. WAUGH
606 | Medicina interna, venéreas, sí-
914 | filis. Reacción Wassermann.
Consultas: 14-16. Catedral No. 1988

Dr. ZUÑIGA C.
Partos, Enfermedades de señoras. Jefe Clínica Obstetricia. Avenida España 472. Consultas 13-15. Teléfono 111. Parque.

DENTISTAS

JOSE LUIS CABRERA M
Dentista. Teatinos 549, entre Catedral y Santo Domingo.

A. ARREDONDO REYES
Dentista. Instalación moderna. Trabajos garantidos. Delicias 2774. (Portal Edwards).

VICTORINO ALONSO
Dentista. Estudios en Philadelphia. Moneda 1164.

MAURICIO M. BALTIANSKY
Dentista. Cirugía dental. Enfermedades de la boca. Arturo Prat 932.

SALVADOR CASTILLO U.
Jefe clínica de Prótesis de la Escuela Dental. Moneda 1588.

F. CASTRO S.
Dentista. Ayudante Escuela Dental. Especialidad Puentes. Coronas. Estado 250. Ausente hasta Marzo.

Dra. ELVIRA ROSAS S.
Bandera 76.—Regresó.

Dr. BAHAMONDE INZUNZA
Dentista. Ex-ayudante Clínica Escuela Dental. Extracciones complicadas indoloras. Huérfanos 1353. Ausente.

GUSTAVO CERDA LOPEZ
EDUARDO GOMEZ G.
Clínica dental. Consultas: 9-12 y 15-19. Arturo Prat 1548.

J. A. CASTRO OLIVEIRA
R. CASTRO OLIVEIRA
Estado 62.

CLODOMIRO CONTRERAS
Ayudante Clínica Operatoria Dental. Maestranza 349. Consultas: de 13 a 18.

FORTUNATO ENCINA F.
Dentista. Trabajos rápidos y [illegible] clientes. Agustinas 849.

Dr. A. JAIME GONZALEZ
Cirujano dentista. Agustinas [illegible] de 9-12 y 14-18.

MUÑOZ LOBOS Hnos.
Dentistas. Extracciones sin [illegible] Somnoformo. Puentes San [illegible] 307-448. Teléfonos 107-108.

PEDRO A. MENDEZ
Estudios en Estados Unidos y [illegible]pa. San Antonio 451. Regresó.

Dr. LUIS PELLISA O.
Especialidad puentes coronas [illegible] chas. Se trasladó Agustinas [illegible] Casilla 775.

FELIX VASSI R.
Puentes, coronas, extracciones [illegible] dolor. Ayudante Escuela Dental [illegible] licias 868.

INGENIEROS

ALBERTO LARENAS F.
Ingeniero. Claras 162. Casilla [illegible]

OFICINA TECNICA
Lorenzo Claro Lastarria, Ing. Morandé 235. Teléf. 1963. Cas[illegible]

ARQUITECTOS

EDUARDO TASSO
Construcciones, transformaciones, reparaciones. Honorarios 8 o/o. [illegible] nos presupuestos.—Agustinas [illegible]

CORREDORES

LUIS RAMIREZ SANZ Y
GUSTO OVALLE CASTILLO
Bandera 51-55. Teléf. Ing. 251[illegible]

MATRONAS

CLINICA PRIVADA DE OBSTETRICIA
Señora Reyes. Matrona ginecóloga. [illegible] ta. Establecimiento moderno. [illegible] dido por dos cirujanos especialistas. Recibo enfermas de todas [illegible] del país. Curaciones internas. [illegible] tos indoloros. Absoluta reserva. Precios módicos. Esmeralda 631.

LUZ A. DE BUSCHLAG
Matrona. Asistencia toda hora. [illegible] nuel Montt 2855.

CELIA CASTILLO
Matrona Ginecologista. Clínica [illegible] vada. Atiende llamados fuera [illegible] tiago.—U. Americana 32.

MATRONA ERAZO
Trasladó su Clínica de Cummings a Huérfanos 2566. Clínica acreditada más de 14 años. Recomendada por los médicos especialistas. Enfermedades de señoras. Curaciones internas. Inyecciones. Recibe pensionistas. Atención fuera de [illegible] Consultas completamente [illegible] das. Asistencia médica. Servicio especial de coches para las enfermas fuera de Santiago. Precios equitativos.

AMELIA GUTIERREZ
Atiende partos y curaciones internas y llamados de provincias. Santa Rosa 330.

CLINICA Barrera
Ana G. Vargas Barrera. Partos, enfermedades, señoras. Recibe pensionistas. Cochrane 985.

PENSIONADO MUEFFT
Parto pensión $ 40. Curación [illegible] blancas. Examen gratis. Paso [illegible] cido. Sn Diego 360.

MERCEDES ROJAS
San Diego 932. Recibe enfermas cualquier tiempo. Consultas privadas, precios módicos.

CARMELA TORO G.
Pensionistas. Atiende toda hora. Chacabuco 662.

CLINICA Dra. VICENTINA
Especialista partos y enfermedades internas. Pensionado higiénico [illegible] sos día, San Diego 57.

VARIOS

CONSULTORIO FEMENINO DE CULTURA FISICA
Vello.—Extracción segura por señoritas competentes bajo vigilancia médico. Masaje, gimnasia, hidroterapia, electricidad, etc. Trátanse anemias, niños mal desarrollados, obesidad, raquitiques, reumatismo, digestivas, enfermedades respiratorias, vertebrales, defectos pecho, columna o graseosos, cara, como cutis seco, etc. Espinillas, lunares, cicatrices, etc. Masaje de belleza, manual y eléctrico. Santo Domingo 848, entre 21 de Mayo y San Antonio.

S. N. HAYASHI
Masaje científico. Estudios en Japón. Atiende toda curación de masajes. Claras 490. De 2-4.

INSTITUTO TAQUIGRAFICO PITTMAN
Bandera 34, Santiago, oficina 1. Enseña taquigrafía comercial inglés y castellano. Traducciones.

JORGE CARCASSON
Kinesiterapia moderna.—Enfermedades de la piel, nervios, parálisis. —Recoleta 701. Teléfono 5052.
x-413-2

AMERICO TRITINI D.
Profesor de piano del Conservatorio Nacional de Música y del Colegio de los Reverendos Padres Franceses. Ausente hasta el 8 de Marzo. Reanudará sus clases el 10. Marzo [illegible] leta 467.

INSTITUTO DE BELLEZA
Elva de Tagle. Especialista estética femenina. Extrae el vello radicalmente. Agustinas 1232.

Sección Valparaíso

ABOGADOS

GUILLERMO AZOCAR ALVAREZ
MIGUEL AYLWIN G.
Serrano 238. Teléfono 1588.

MAN. BARROS CASTAÑON, [illegible]
BARROS CASTAÑON
Serrano 101. Casilla 179.

C. BORDEU ALEMPARTE
Estudio de don Pedro N. Pineda Blanco 917. Valparaíso.

AURELIO CRUZAT
Abogado y procurador del número. Estudio: Prat 72.

ANIBAL CRUZAT O.
Abogado. Prat 72. Casilla 1298.

FERNANDO GANDARA P.
Abogado. Agente General de "La Nación" en Valparaíso. Cochrane 893. Casilla 680.

CARLOS NIETO
Abogado. Serrano 725. Tel. 1423.

PEDRO N. PINEDA
PEDRO PINEDA RIOS
JOSE M. RIOS ARIAS
Abogados.— Valparaíso, Blanco 917. Casilla 1163. Teléfono 1288.

GUILLERMO RIVERA C.,
GUSTAVO RIVERA BAEZA
Calle Serrano 173. Valparaíso.

OCTAVIO SEÑORET S.
Calle Prat 159. Teléfono Ing. 2114

ENRIQUE A. SKINNER
Prat 109. Teléfono Inglés 889. Nacional 112.

AGENTES Y EMBARCADORES DE ADUANA

ARMANDO CHAPARRO V.
Casilla 663. Teléfono Inglés 695. Serrano 184.

PEDRO SANTIBAÑEZ G.
Serrano 69. Teléfono C. T. C. 1[illegible] Casilla 200. Valparaíso.

CORREDORES

GUILLERMO ARNOLD
Vende chalets, terrenos. Arrienda casas amobladas. Fundos del Mar, Alvarez 730. Viña. Prat 60, Valparaíso.

EL COMPLETO TRIUNFO DEL ELIXIR VIVES
Hace escasamente un mes, apareció el primer aviso de este infalible Elixir contra la calvicie, acudiendo a la invitación de dar fricciones gratuitas para comprobar su absoluta eficacia, un gran número de personas, en su mayoría, desengañadas del uso de un gran "Específico", con el cual, a pesar de tener la propiedad de poblar la cabeza hasta dejar el sombrero inservible, no habían conseguido otro resultado que el de haber hecho un fuerte desembolso.
HOY, ANTE LA EVIDENCIA DEL RESULTADO OBTENIDO
rinden homenaje al Elixir Vives, y empiezan a llegar los primeros certificados de personas altamente conocidas, los que publicaremos desde la próxima semana.
TODAVIA ES TIEMPO
personalmente puede usted comprobar el éxito del Elixir Vives, sin que le cueste un centavo, hasta verse el resultado y no tener lugar alguno a dudas. Consultas: Peluquería y Perfumería Mayo, Portal F. CONCHA 962.
UNICOS REPRESENTANTES:
LA CORBATINERA
PUENTE 750
ESTADO 266
Z 32-4 C

ROPA BLANCA

HOY Y MAÑANA

SEGUIMOS VENDIENDO CON GRANDES REBAJAS EN LOS PRECIOS

CORSE FAJA, muy moderno, tela muy sólida (lavable), a . . . . $ 8.50

CORSES de rica tela rosa cielo, con elástico en la cintura, corto de busto y largo de cadera, a. $ 10.50

CORSES en telas variadas, todos de formas muy nuevas, saldamos a . . . . $ 12.50

CORSES de ricas telas lisas y labradas, formas modernísimas, a . . . . $ 15.00

CORSES muy finos, formas correctísimas y telas variadas, saldo a . . . . $ 20.00

CORSES en formas elegantísimas, modelos exclusivos (saldo), a $ 30 y . . . . $ 25.00

CORSES, Fajas, Cinturas, en infinidad de formas, mallas tricot seda, etc., de $ 60, 50, 40 y . . $ 30.00

CORSES y PETOS para niñitas y jovencitas, varias formas y todos tamaños, desde . . . . $ 3 80

ESPALDERAS ortopédicas para corregir defectos físicos, desde . . . . $ 6.50

SOSTEN-SENOS, prenda indispensable para mantener la correcta línea del busto, en muchas formas e infinidad de clases, desde . . . . , $ 3.50

Somos fabricantes de todos estos artículos, y nuestra mercadería va directamente de nuestros talleres al comprador.

Por eso nuestros precios son mucho más bajos que los de cualquier otra casa que venda el artículo.

EN SECCION MEDIDAS: Esta sección es atendida con todo esmero por nuestro personal técnico, hará cuanto puede desearse dentro de nuestro ramo.
ROPA BLANCA IMPORTADA: En juegos y piezas sueltas hay primores.
BLUSAS: Inmensa cantidad al sólo precio de $ 4.80; valían antes $ 10.50.

LA COLMENA Estado del N.° 37 al 53

CORSES -:- FAJAS

SOSTEN-SENOS

Informaciones comerciales, industriales y agrícolas

CAMBIO

LO QUE VALE EL PESO ORO DE 18 PENIQUES

Al cambio de 8 27|32 el peso oro de 18 d. vale 2.03.53 moneda corriente.

Como el recargo comercial es de 117.50 por ciento hay una diferencia de 14.17 por ciento.

CAMBIO

Bancario: 8 27|32.
Comercial: 8 29|32.

EQUIVALENCIAS DEL CAMBIO BANCARIO

£ vale . . . . $	27.13.78
dólar	5.77 1|2
franco	1.04.71
lira	0.90.49
peseta	1.21.21
nacional arg.	2.60

Premio del oro: 117.70 por ciento

El Banco de Chile ha fijado ayer los siguientes cambios:

d.v.	Londres	París
90	8 27|32	0.95 1|2
3	8 21|32	0.93 1|2

d.v.	Italia	España
90	110 1|2	0.82 1|2
3	109	0.86 3|4

Nueva York: el dólar, 5.77 1|2.
Argentina: el nac., 2.6.

El Banco Español de Chile fijó ayer los siguientes cambios:
Sobre Londres:
A la vista: 8 21|32.
A estos cambios valen:
La libra:
A 90 días: 8 27|32.
A 90 días: 27.14.
A la vista: 27.73.
La peseta:
A 90 días: 1.21.21.
A la vista: 1.23.83.
El franco:
A 90 días: 1.04.71.
A la vista: 1.06.95.
El dólar:
A la vista: 5.77.50.

BOLSA DE COMERCIO

MOVIMIENTO

Abrió la semana bursátil en el día de ayer con regular actividad y movimiento en la primera rueda, para aumentar considerablemente en la segunda.

Tuvieron la preferencia en las transacciones las sociedades mineras Loa, Llallagua y Curanilahue; la primera de éstas tuvo grandes fluctuaciones durante la rueda y mayores aún fuera de ella.

El segundo término le correspondió a los Bancos Nacional y de Chile.

En bonos, se vió casi ningún interés, siendo los Garantizador 8o|o los más operados.

En la primera rueda se operaron acciones por valor de 493,852 pesos y bonos por 24,000.

En la segunda, disminuyó lo operado en bonos y aumentó en acciones, transándose 20,000 en los primeros y 1.392,397.75.

El valor total de las operaciones ascendió a 1.866,249.75 en acciones y 44,000 nominales en bonos.

TENDENCIA

En los títulos de sociedades se vió el mercado firme, fué mayor el número de los que obtuvieron alza que los que bajaron.

En bonos hubo sostenimiento. Bajaron los Caja 6o|o-2o|o y subieron los Garantizador 8o|o, los demás no tuvieron casi variación.

ULTIMAS COTIZACIONES

Llallagua.—Comprador a 209 1|4 y vendedor a 209 3|4, para Marzo 27.

Antofagasta.—Comprador a 115 1|2.

Caylloma.—Vendedor a 6 7|8.

Banco Español. — Comprador a 165.

Banco Nacional. — Transacción a 50 1|4.

El cambio, cierra con vendedores a 8 7|8.

OPERACIONES EFECTUADAS AYER

Primera rueda

400 Llallagua, Marzo 13, 212 1|2.
600 Llallagua, Marzo 27, 213.
200 Llallagua, Marzo 27, 213 1|2.
300 Llallagua, Marzo 27, 214.
100 Llallagua, Marzo 27, 214 1|2.
200 Llallagua, Marzo 27, 215.
100 Curanilahue, Marzo 13, 161.
200 Curanilahue, Marzo 13, 161.
100 Curanilahue, Marzo 13, 162.
200 Curanilahue, Marzo 13, 163.
29 Banco Santiago, 143.
25 Banco Chile, 218.
41 Gas, 105.
3000 Caja 8o|o-1o|c, 103 3|8.
1000 Hip. 8o|o-1o|o, 103 3|4.
4000 Hip. 8o|o-1o|o, 104.
5000 Garantizador 8o|o, 76 1|4.
000 Garantizador 8o|o, año 1913, 80.

Segunda rueda

100 Llallagua, Marzo 13, 223.
100 Llallagua, Marzo 13, 222 1|2.
100 Llallagua, Marzo 13, 222.
100 Llallagua, Marzo 13, 220.
100 Llallagua, Marzo 27, 220.
100 Llallagua, Marzo 27, 221.
100 Llallagua, Marzo 27, 220.
1700 Llallagua, Marzo 27, 219.
300 Llallagua, Marzo 27, 218.
100 Llallagua, Marzo 27, 217 1|2.
500 Llallagua, Marzo 27, 217.
200 Llallagua, Marzo 27, 215 1|2.
800 Llallagua, Marzo 27, 216.
200 Llallagua, Marzo 27, 217.
200 Llallagua, Marzo 27, 218.
300 Llallagua, Marzo 27, 218.
129 Curanilahue, 165 1|2.
267 Banco Chile, 217 1|2.
116 Banco Italiano, 4 3|4.
617 Banco Nacional, 50 1|2.
25 Gas, 105.
10 Gas, 105 1|2.
45 Gas, 105 1|4.
10000 Garantizador 8o|o, 77.

OFERTAS Y DEMANDAS

Caja Hipotecaria 8o|o-1o|o.—Transacciones por valor de 3,000 nominales, quedando comprador por 15,000 a 103 1|2.

Caja Hipotecaria 8o|o-2o|o. — Vendedor por 21,000 a 96.

Banco Hipotecario 8o|o2o|o.—Transacción por valor de 1,000 nominales, quedando comprador por 2,000 a 103 3|4.

Banco Hipotecario 8o|o-1o|o.—Transacciones por valor de 14.000 nominales, quedando comprador por 10 mil a 104 y vendedor por la misma cantidad a 104 1|8.

Garantizador 8o|o.—Transacciones por valor de 26,000 nominales, quedando comprador por 12,000 año 1912 a 80 y 3,000 año 1907 a 82 y vendedor por 4,000 año 1913 a 80.

Municipalidad. Privilegiados Diciembre 8o|o.—Comprador por 2,500 a 98 y vendedor por 1,000 a 99.

ACCIONES BANCARIAS

Chile.—Se transaron 292 acciones por valor de 63,522.50 pesos, quedando comprador por 233 a 220.

Español.—Se pidieron 100 acciones a 164 1|2, cierra con el mercado con comprador a 165.

Nacional.—Se operaron 517 acciones por valor de 26,108.50 pesos, quedando comprador por 500 a 50 1|2, cierran en el mercado con transacción a 50 1|4.

Santiago.—Se transaron 29 acciones por valor de 4,147 pesos, quedando comprador por 100 a 14 1|2.

Hipotecario.—Comprador por 2 acciones a 712 y vendedor por la misma cantidad a 735.

Garantizador.—A 15 se pidieron 100 acciones.

Italiano.—Se transaron 116 acciones por valor de 551 pesos, quedando comprador por 1,000 a 4 7|8 y vendedor por 116 a 4 7|8.

SOCIEDADES MINERAS

Llallagua.—Se transaron 7,500 acciones por valor de 1.640,750 pesos, quedando en la primera rueda comprador por 300 a 214 1|2 para Marzo 13, y por 600 a 215 para Marzo 27. En la segunda rueda quedaron comprador por 100 a 216 para Marzo 13 y comprador por 100 a 217 y vendedor por 100 a 218 para Marzo 27. Antes de principiar la segunda rueda suben hasta 225 transacción para Marzo 27. Cierran con el mercado 209 1|4 comprador y 209 3|4 vendedor para Marzo 27.

Gatico.—Comprador por 200 acciones a 12.

Oruro.—Se pidieron 500 acciones a 16½ y se ofrecieron 500 y 500 a 17½.

Curanilahue.— Se transaron 729 acciones por valor de $ 118,449.50; quedando comprador por 100 acciones a 165½.

Caylloma.— Comprador por 1,000 acciones a 6⅞, al contado y 500 a 7.1|8 para Marzo y vendedor por 100 al contado a 7. Cierran con el mercado con vendedor a 6.7|8.

Máfil.—Se pidieron 2 acciones y se ofrecieron 100 y 42 a 95.

SOCIEDADES SALITRERAS

Antofagasta.—Comprador por 300 acciones a 115 y vendedor por 100 a 116. Cierran con el mercado con comprador a 115.1|2.

Loa.— Se pidieron 200 acciones a 44.

SOCIEDADES GANADERAS

Tierra del Fuego.—Vendedor por 200 acciones a 99.1|2.

Anglo Chilian Pastoral.— Se pidieron 500 acciones a 6.3|4.

COMPAÑIAS DE SEGUROS

Chilena Consolidada.— Se ofreció vendedor por 100 acciones a 62.

SOCIEDADES INDUSTRIALES

Gas de Santiago.— Se transaron 121 acciones por valor de $ 12,721.25, quedando comprador por 30 acciones a 105.1|4 y vendedor por 20 y 10 a 105.1|2.

Laboratorio Chile.—Vendedor por 20 acciones a 79.

Electricidad Industrial.—Se pidieron 100 acciones a 94.

VIÑA.—Se pidieron 100 acciones a 93 para Marzo 13.

Tabacos.—Se pidieron 100 acciones a 60.

Tattersall.—A 140 se pidieron 100 acciones.

En la Bolsa de Corredores de Valparaíso se transaron.

1.a RUEDA

500 Llallagua Marzo 13, 216.
1700 Llallagua Marzo 27, 214.
700 Llallagua Marzo 27, 216.
1800 Llallagua Marzo 27, 215.
600 Llallagua Marzo 27, 215.1|2.
100 Llallagua Marzo 27, 216.1|2.
250 Viñas, 94.
200 Viñas, 94.1|4.
200 Viñas Marzo 13, 94.
300 Viñas Marzo 13, 94.1|4.
170 Viñas Marzo 27, 94.1|4.
100 Penco, 130.
1100 Gatico, 12.1|4.

2.a RUEDA

500 Llallagua Marzo 13, 221
900 Llallagua Marzo 13, 219.
100 Llallagua Marzo 13, 220.
400 Llallagua Marzo 27, 222.
500 Llallagua Marzo 27, 221.
400 Llallagua Marzo 27, 220.
700 Llallagua Marzo 27, 219.1|2.
1200 Llallagua Marzo 27, 219.
600 Llallagua Marzo 27, 219.
200 Llallagua Marzo 27, 219.1|2.
100 Llallagua Marzo 27, 218.1|2.
300 Llallagua Marzo 27, 216.
900 Llallagua Marzo 27, 217.
600 Llallagua Marzo 27, 218.
200 Caylloma, 7.
100 Gatico, 12.1|4.
100 Aysen, 67.
2 Banco Español, 166.
100 Banco de Chile, 218.1|2.
100 Imprentas, 103.
2000 Caja 8 o|o-2 o|o, 103.1|2.
8000 Hipotecario Valp. 8 o|o, 99.
1000 Hipotecario Valp. 8 o|o, 100.

LETRAS

1.a y 2.a rueda, vendedores 8.7|8.
1.a y 2.a rueda, comprador, 8.29|32.

ORO

1.a rueda, vendedores, 118.50.
1.a rueda, compradores, 118.
2.a rueda, vendedores, 118.
2.a rueda, compradores, 117.70.

ESTAÑO

Según cablegrama de Londres recibido ayer en la Bolsa, el Estaño subió 10 chelines al contado y 3 libras esterlinas a plazo.

El cobre Standard bajó, 1 libra esterlina al contado y 1.10 libra a plazo; el Electrolítico, bajó 1 libra.

TELEGRAMA SOBRE COTIZACION DE METALES

Estaño 229.10 libras esterlinas al contado y 221 libras esterlinas a plazo.

Cobre Standard, 73.10 libras esterlinas al contado y 69.10 libras esterlinas a plazo.

Electrolítico, 79 libras esterlinas.

COMPAÑIA ESTAÑIFERA DE LLALLAGUA

Telegrama recibido de la Administración General de Llallagua, de fecha 1.o de Marzo de 1919:

Producción del mes de Febrero, 39,100 quintales.

Despachado de las minas en el mes, 23,381 quintales.

Existencia en bodega en Cataví, 18,350 quintales.

Altura del agua en el muro del tranque, 36.45. metros.

Santiago, 3 de Marzo de 1919.

ACCIONES Y BONOS

Ultimas cotizaciones

		Pagado	Precios	
BANCOS				
Chile		100	220	c.
Español de Chile		100	165	c.
Gar. de Valores .		100	15	c.
Francés de Chile		50	57	tr.
Hip. de Chile . .		200	730	c.
Hip. Valparaíso .		100	110	c.
Italiano		20	4⅞	v.
Nacional		40	50¼	tr.
Popular		100	125	c.
Talca		100	160	v.
Santiago		100	143	tr.
Unión Comercial .		20	8	v.
SOCIEDADES MINERAS				
Antequera	£	1	0.45	c.
Caylloma (pl.). .	sh.	5	6⅞	v.
Colquirí (est.) .	$	5	2¼	tr.
Curanilahue (ca.)		100	165½	c.
Disputada (cob.) .		25	10½	c.
Domeyko (cob.) .		5	5¼	v.
Fortuna C. (est.)		10	10	c.
Gatico (cobre). .	£	1	12¼	tr.
Llallagua (est.).		1	209¼	c.
Lota y Co. (ca.)	$	20 oro	170	tr.
Máfil (carb.) . .		50	94½	v.
Monte B. (est.) .	£	1	2½	v.
Oruro (est.) . .	$	20	17	c.
Oploca (est.) . .	£	1	97½	v.
Pintados (s. not.)	$	38	6¾	c.
Pod. de Coll (c.)	£	5	31	c.
S. Bartolo (cobre)	$	20	18	c.
S. J. Oruro (est.)	£	1	1	v.
Schwager (carb.)	£	20	1990	c.
Taltal (plata). .	$	10	15	c.
Totoral (est.) . .	$	10	6	v.
Vacas (oro) . .		10	5	v.
SOCIEDADES SALITRERAS				
Agua Santa . . .	£	5	136	c.
Antofagasta . . .	$	25	115½	c.
Boquete	£	5	44	c.
Castilla	$	20	12	v.
Lastenia	£	1	18¾	tr.
La Unión	$	20	6½	c.
Loa	£	1	44	c.
Perseverancia . .	$	20	15	v.
SOCIEDADES GANADERAS Y AGRICOLAS				
Anglo Ch. Past. .		1	6½	c.
Aysen		1	67	tr.
Chile-Argentina .		1	10	v.
Gente Grande. .		1	94	v.
Laguna Blanca. .		1	101	tr.
Rupanco	$	10	40½	c.
Tierra del Fuego	£	1	100	v.
Vallenar	$	20	39	v.
COMPAÑIAS DE SEGUROS				
La Alemana . .	$	125	260	tr.
La Alianza Ch. .		25	55¼	c.
La América . .		25	62	c.
La Americana. .		100	320	c.
Araucanía . . .		25	36	c.
La Central. . . .		25	53	c.
La Comercial . .		75	180	c.
La Chilena C. .		25	62	c.
La Española . .		100	250	c.
La Francesa . .		50	156	c.
La Franco Ch. .		25	42	c.
Germania		25	35	v.
La Iberia . . .		62½	100	c.
La Industrial . .		25	36	c.
La Internacional.		25	103½	c.
La Italia . . .		100	300	c.
La Mapocho . . .		50	165	c.
La Nacional . . .		25	650	tr.
Nueva España .		75	200	tr.
La Protectora .		25	299	tr.
La Santiago . .		50	250	c.
La U. Chilena .		50	607	c.
La U. Nacional .		60	65	c.
SOCIEDADES INDUSTRIALES				
Am. Shoe Fact.	$	100	100	v.
Austral de Mad.	£	1	1¼	c.
Buques y Mad. .	$	50	60	tr.
Catres	$	100	65	c.
Cemento Melón .	£	1	72	tr.
Cerv. Unidas. .	$	100	342	tr.
Diques	$	100	236	c.
Chiclayo (azu.) .	£	1	20	c.
Electricidad . . .	£	1	94½	c.
El Globo	$	100	94	tr.
Feria Izquierdo .		100	80	tr.
Gas Valparaíso .		50	98¼	tr.
Gas Santiago . .		50	105¼	c.
Industrial . . .		60	178	c.
Laboratorio Ch. .		25	78	c.
Malvoa		20	15	v.
M. de la Vega		100	100	tr.
Penco (R. de A.)	£	1	130	tr.
Sal P. de Lobos	$	50	62	c.
San Bern. (F. E.)		100	113	v.
San Martín (F T)	£	1	1.05	v.
Tabacos	$	20	62	tr.
Tattersall. . . .		100	140	c.
Tejidos Santiago.		100	250	c.
Teleg. Comercial.		25	41	c.
Teleg. Nacional .		10	15	v.
Transp. Unidos .		50	45	v.
Vapores S. A. .		125 oro	184	tr.
Vidrios		100	180	v.
V. del Mar. R. A.	£	1	94¼	tr.
SOCIEDADES PETROLIFERAS				
Sud-Americana. .	$	3	0.25	c.
SOCIEDADES DIVERSAS				
B. de C. de S.	$	1250	$ 65000	c.
B. de C. de V.		6000	140000	c.
Club Hípico .		500	7500	tr.
Créd. y Cons. .		50	7½	tr.
Hip. Chile . .		500	1000	tr.
BONOS				
C. 5 en £ (31 Ma. y 30 Se.)			96½	v.
Caja 6-1 (30 Ab. y 31 Dic.)			92	c.
Caja 6-2 (30 Ab. y 31 Oc.)			96	v.
Caja 7-1 (15 En. y 15 Ju.)			97¾	tr.
Caja 7-2 (15 En. y 15 Ju.)			98	v.
Caja 8-1 (30 Ju. y 31 Dic.)			103½	c.
Caja 8-2 (30 Ju. y 31 Dic.)			103	c.
Gar. 6 (30 Ju. y 31 Dic.)			73	tr.
Gar. 7 (30 Ju. y 31 Dic.)			73	c.
Gar. 8 (30 Ju. y 31 Dic.)			77	tr.
Hip. 6-2 (31 Ma. y 30 Se.)			93	c.
Hip. 7-1 (15 En. y 15 Ju.			99¼	c.
Hip. 7-2 (30 Ma. y 30 Se.)			100½	v.
Hip. 8-1 (31 Ju. y 31 Dic.)			104	c.
Hip. 8-2 (31 Ma. y 30 Se.)			103¾	c.
Hip. V.)30 Ju. y 31 Dic.)			100	tr.
Mu. Satgo. 8 (Privilegia.)			98	c.

BOLSA DE PRODUCTOS

Santiago

Operaciones efectuadas en la rueda de ayer.—Todos los precios son por quintal métrico, con saco, salvo estipulación contraria

Transacciones registradas

Trigo blanco, 1.150 sacos de trigo Ejipto, según muestra a $ 30, sin saco en Providencia.

Papas 1.500 sacos de papas amarillas a $ 10, sin saco en Paine para entrega en cosecha.

200 sacos de papas amarillas a $ 12, en Santiago para entrega en cosecha.

Transacciones en rueda

200 sacos de frejoles caballeros de la próxima cosecha a $ 55, en estaciones de Teno al norte.

Santiago, 3 de Marzo de 1919.— El Secretario.

LOS METALES EN 1918

En una acreditada revista comercial norteamericana encontramos los siguientes datos estadísticos de la producción y precios de los metales en el mercado neoyorkino durante el año próximo pasado, comparados con los de algunos años anteriores:

COBRE
Precios comparativos

1918	
Abrió.	23.50c.
Subió, Julio.	26.—
Bajó, Enero.	23.50
Cerró.	sin precio
Término medio. . . .	24.628
1917	
Abrió.	28.75c.
Subió, Febrero. . . .	33.—
Bajó, Septiembre. . .	23.50
Cerró.	23.50
Término medio. . . .	27.180c.
1916	
Abrió.	22.50 c.
Subió, Diciembre. . .	33.25
Bajó, Junio.	22.50
Cerró.	28.75
Término medio. . . .	27.202 c.
1915	
Abrió.	12.70 c.
Subió, Diciembre. . .	22.375
Bajó, Enero.	12.70
Cerró.	22.375
Término medio. . . .	17.275c.
1914	
Abrió.	14.55 c.
Subió, Enero.	14.75
Bajó, Noviembre. . .	11.10
Cerró.	12.70
Término medio . . .	. . . .
1913	
Abrió.	14.45 c.
Subió, Enero.	17.46
Bajó, Julio.	13.775
Cerró.	14.725
Término medio. . . .	15.269c.

COBRE REFINADO PRODUCIDO EN LOS ESTADOS UNIDOS EN 1918

(En libras, de acuerdo con las cifras de la Asociación de Productores de cobre)

Enero.	152.557.010
Febrero.	152.397.014
Marzo.	190.350.269
Abril.	205.443.430
Mayo.	212.955.831
Junio.	206.892.064
Julio.	223.994.742
Agosto.	201.462.134
Septiembre.	203.509.819
Octubre.	173.133.522
Noviembre.	210.838.108
Diciembre.	215.520.000
Total de la producción en 1918. . .	2.349.054.043
En 1917.	2.250.240.606

ESTADISTICA DEL MOVIMIENTO EN NUEVA YORY (TONELADAS)

	Entradas		Salidas		Salidas a Londres	
	1917	1918	1917	1918	1917	1918
Enero	6,288	4,912	7,177	4,642	1,215	1,579
Febrero	4,335	2,828	3,930	3,398	1,117	1,595
Marzo	5,139	5,088	4,804	5,151	1,424	1,782
Abril	2,725	4,975	4,380	5,045	1,634	1,022
Mayo	8,444	4,355	5,749	4,056	1,801	1,138
Junio	4,328	6,514	6,398	6,782	1,350	1,034
Julio	4,196	7,339	4,806	7,169	1,118	1,440
Agosto	3,675	6,403	3,305	5,953	932	735
Septiembre . . .	5,707	5.014	5,402	5,454	1,584	917
Octubre	3,929	4,175	4,669	4,260	1,523	1,239
Noviembre	2,513	2,369	2,578	2,379	1,750	994
Diciembre	3,588	4,055	4,683	4,030	1,696	(a) 1,225
	54.867	58,027	57,881	58,339	17,144	14,700

(a) Término medio calculado.

Producción de cobre en el mundo en toneladas métricas

	1918	1917	1916	1915	1914	1913
Estados Unidos .	848,203	872,065	881,237	646,212	525,529	555,990
México	75,529	47,503	55,128	30,969	36,337	58,323
Canadá	52,693	60,626	47,985	47,202	34,027	34,880
Cuba.	12,337	10,313	7,816	8,836	6,251	3,381
Australia . . .	33,838	38,100	35,000	32,512	37,592	47,325
Perú	44,800	45,620	41,625	32,410	27,090	25,487
Chile	85,850	83,100	64,636	47,142	40,876	39,434
Bolivia	4,000	4,000	4,000	3,000	1,306	3,658
Japón	95,800	111,256	101,467	76,039	71,046	73,152
Rusia	5,000	16,000	20,887	25,881	32,262	34,316
Alemania.	40,000	45,000	45,000	35,000	30,480	25,308
Africa	31,110	45,138	34,572	27,327	24,578	22,870
España y Portugal	41,000	42,000	42,000	46,200	37,099	54,696
Otros países . .	25,000	25,000	25,000	25,000	25,176	27,158
Totales	1.395,160	1.435,721	1.406,353	1.083,730	929,649	1.005,978

ESTAÑO

De todas las estadísticas metalúrgicas, las del estaño eran antiguamente las más completas y claras, gracias a que entre todos los mercados de metales, el del estaño fué siempre el más libre, el más exento de restricciones. En 1918, estas condiciones sufrieron una completa reversión; el estaño fué colocado bajo rígidas restricciones, más que cualquiera otro metal, y en estas condiciones continúa mientras otros están ya libres. Por esta causa no hay estadísticas en el antiguo sentido de la palabra.

Precios de Nueva York

	1918	1917	1916	1915	1914	1913
Abrió	.75c.	42.75c.	44.25c.	33.25c.	36.875c.	50.45c.
Subió	1.10	86.00	56.00	57.00	65.00	51.00
Bajó	.68	42.50	37.50	32.00	28.50	36.75
Cerró	.71	82.00	41.625	40.625	33.00	37.00
Término medio . .	. . . (1)	61.65c.	43.48c.	38.66c.	35.70c.	44.32c.

(1) Durante el año de 1918 puede decirse que en realidad el mercado no existió. Por esta causa no hay manera de establecer un término medio de precios.

Precios del mercado de Londres

	1918	1917	1916	1915	1914	1913
	£	£	£	£	£	£
Abrió	269.	180.15	171.	151.	168.	229.5
Subió	399	309	205.	194.	185.5	232.
Bajó	236.	180.15	161.10	148.	120.	166.5
Cerró	236.	280.10	178.10	167.15	146.5	169.5
Término medio . .	330.8.1	237.13.3	182.3.5	164.4	151.2.9.	201.14

TATTERSALL

Precios corrientes en la Feria del 3 de Marzo de 1919

Terneros de pie, desde $ 35 a $ 100.
Terneros de 1 año de $ 110 a $ 150.
Terneros de 1 1|2 años, de $ 160 a $ 200.
Novillos de 2 años, gordos, de $ 260 a $ 300.
Novillos de 2 años, a media gordura, $ 230 a $ 260.
Novillos de 2 años flacos, de $ 200 a $ 230.
Novillos de 3 años, gordos mestizos, de $ 380 a $ 460.
Novillos de 3 años, gordos del país, desde $ 340 a $ 400.
Novillos de 3 años, a media gordura desde $ 280 a $ 340.
Novillos de 3 años, flacos mestizos, desde $ 250 a $ 280.
Novillos de 3 años, flacos del país, desde $ 220 a $ 250.
Bueyes gordos mestizos, desde $ 460 a $ 600.
Bueyes gordos del país, desde $ 420 a $ 500.
Bueyes a media gordura, desde $ 320 a $ 400.
Bueyes flacos mestizos, desde $ 260 a $ 320.
Bueyes flacos del país, desde $ 200 a $ 250.
Bueyes de trabajo, desde $ 290 a $ 370.
Torunos gordos, desde $ 380 a $ 520.
Torunos a media gordura, desde $ 280 a $ 350.
Toros, desde $ 240 a $ 420.
Vaquillas de 1 1|2 año, desde $ 125 a $ 160.
Vaquillas de 2 años, desde $ 160 a $ 200.
Vaquillas de 3 años desde, $ 200 a $ 240.
Vacas gordas mestizas, desde. $ 340 a $ 420.
Vacas gordas del país, desde $ 300 a $ 360.
Vacas a media gordura, desde $ 250 a $ 300.
Vacas flacas mestizas, desde $ 220 a $ 250.
Vacas flacas del país, desde $ 170 a $ 220.
Vacas paridas de lechería mestizas, desde $ 300 a $ 380.
Vacas paridas a media gordura, desde $ 270 a $ 320.
Vacas paridas flacas, desde $ 200 a $ 250
Ovejas, desde $ 17.50 a $ 25.20.
Corderos desde $ 18 a $ 21.20.

Ventas al peso al martillo y en privado

Novillos de 0.72, a $ 0.84 cts. kilo.
Bueyes de 0.71 1|2, a $ 0.82 cts. kilo.
Torunos de 0.62, a $ 0.68 cts. kilo.
Vacas de 0.73, a $ 0.82 1|2 cts. kilo.
Chanchos, a 0.91 cts. kilo.

MATADERO PUBLICO

Marzo 4.

ENCIERRA PARA HOY

Ayer se efectuó en los corrales del Matadero Público la siguiente encierra de ganado para la venta de hoy:

Ganado grande

Bueyes	50
Novillos	46.
Vacas	184
En vara	65
Total	345

Ganado menor

Corderos	801
Cerdos	112
Terneros	28
Total	941

PRECIO DE LAS CARNES

Marzo 3.

	Por kilos		
Carne buey 1.a clase	1.04	a	1.06
Id. 2.a clase	0.95	a	1.02
Id. 3.a clase	0.50	a	0.90
Id. novillo 1.a clase	1.00	a	1.03
Id. 2.a clase	0.90	a	0.98
Id. 3.a clase	0.40	a	0.85
Id. vaca 1.a clase.	1.02	a	1.04
Id. 2.a clase	0.95	a	1.00
Id. 3.a clase. . . .	0.50	a	0.90
Id. cordero 1.a clase	1.20		
Id. 2.a clase	1.00	a	1.10
Id. 3.a clase	0.70	a	0.90
Id. oveja 1.a clase .	0.90		
Id. 2.a clase	0.70	a	0.80
Id. 3.a clase	0.40	a	0.60
Id. cabro 1.a clase . .	0.80		
Id. 2.a clase	0.60	a	0.70
Id. 3.a clase	0.30	a	0.50
Id. cerdo 1.a clase . .	1.15		
Id. 2.a clase	1.00	a	1.10
Id. 3.a clase	0.90	a	1.00
Grasa en rama . . .	1.30	a	1.40
Sebo de ovejuno . . .		a	0.30
Cuero vacuno, macho		a	2.00
Id. hembra		a	2.00
Id. ovejuno.	40	a	60

pesos docena.

Sociabilidad obrera

Unión de Matronas de Chile.—De orden de la señorita presidenta, cítase a junta general extraordinaria para el Jueves 6, a las 17 horas (5 P. M.) en la Sociedad Médica, para tratar asuntos muy importantes, relacionados con la buena marcha de la institución.

Se les encarece a los asociadas asistencia y puntualidad a esta sesión.

La señora tesorera atenderá a las consocias desde las 16 horas en el salón social.

Federación de Obreros de Imprenta.—Hoy Martes, a las 9 de la noche, habrá una importante asamblea a la cual deben concurrir todos los federados. Local social, Eleuterio Ramírez 1357.

A las 20.30 horas se reunirá la comisión de fiestas. Recomendamos la asistencia a sus miembros.

Todos los delegados serán atendidos por el tesorero durante las horas que dure la Asamblea.

Es, pues, un deber de todos dar cuenta de su cometido.

Academia Luis A. Acevedo.—Esta tarde y noche tendrá lugar, como se ha anunciado por la prensa, el baile de fantasía que esta institución ha organizado para celebrar las festividades del carnaval.

Dado el extraordinario entusiasmo y animación que despertó en la concurrencia el concurso de belleza del Sábado y las dos veladas del Domingo y Lunes, no dudamos que hoy se verá nuestro recinto social muy visitado.

Consejo La Cisterna.—En la asamblea general de fecha 17, este consejo acordó designar al señor José A. Olivares como delegado ante la Junta Ejecutiva de la Federación Obrera de Chile.

Igualdad y Trabajo.—El nuevo directorio de esta sociedad nombró como delegados ante la Asamblea Obrera de Alimentación Nacional a los señores Félix López y Manuel Hidalgo.

Para hoy Martes, a las 20.30 horas, sesión ordinaria de directorio.

Mañana Miércoles, junta general reglamentaria.

Academia de Baile La Esperanza.—Hoy, a las 21 horas, baile de fantasía con batalla de serpentinas.

Centro Cristóbal Colón de la Unión Nacional.—Se ruega a los socios pasar a retirar sus tarjetas para el paseo a Llolleo, cuyo valor es de 3 pesos.

Han sido aceptados como socios los señores Eduardo Artigas, Paulino Bishon y Juan Alejandro Salinas.

Cítase a la comisión de reglamentos para hoy a las 21 horas, en Tocornal 675.

Centro Recreativo Luz y Progreso.—El Sábado próximo en el espacioso salón teatro de la Sociedad de Comerciantes del Mercado Central, Andrés Bello 951, se llevará a efecto la velada literario musical y baile a toda orquesta que a beneficio de los fondos sociales ha venido preparando esta conocida colectividad social.

Como se sabe, en dicha fiesta tomarán parte competentes artistas nacionales.

—Cítase a junta general para hoy Martes 4, a la hora de costumbre, con el fin de tomar los últimos acuerdos sobre el beneficio y al mismo tiempo nombrar las comisiones respectivas.

Ateneo de la Juventud Obrera.—Esta institución cultural, ha nacido respondiendo al anhelo de la clase trabajadora, como una necesidad ineludible del progreso y como un exponente fiel del espíritu del pueblo.

El éxito creciente obtenido en las veladas dominicales, ha clamado porque las conferencias que en estas veladas se han dictado, salgan al público, y en consecuencia el Domingo 9 del presente los obreros y sus familias podrán oir disertaciones sobre problemas sociales, amenizadas con escogidos trozos musicales y declamaciones.

La velada se celebrará en San Francisco 180, a las 21 horas.

La entrada es libre.

Centro Sportivo Palestina.—Sección baile.—Con motivo de las festividades de carnaval, hoy habrá baile de fantasía.

El baile empezará a las 21.15 horas. Habrá batalla de serpentinas y flores.

También se repartirán tres premios a las señoritas que lleven el mejor difraz.

Local, Esmeralda 732.

Sociedad de Resistencia de Pintores.—En conmemoración de su primer aniversario por la jornada de las ocho horas de labor, hará el Sábado 8 de Marzo una velada en celebración de este triunfo, y a beneficio de sus fondos sociales, con un programa interesante.

Centro Centenario de Maipo.—Hoy Martes 4, a las 21 horas, en su local, Antonio Varas 91-A, y por motivo de los últimos días de carnaval se suspenderán las clases instructivas, para ofrecer a las comisiones que se servirán designar los centros congéneres una gran velada en traje de carácter.

Se ofrecerá un espléndido premio a la pareja que triunfe en el concurso de one-step. Se permitirá juego de serpentinas.

Centro Recreativo Rogelio Ugarte. — Hoy a las 22 horas se llevará a efecto el último baile de máscaras y acto literario, con premios a los mejores disfraces.

La orquesta compuesta del trío A. Onell, violonchello; L. Navarrete, violín; F. Navarro, guitarra y señorita Lacosta piano, han organizado un excelente programa para amenizar este baile.

Local: Cuevas 1298 esquina Santa Elvira.

Comerciantes Ambulantes.—Cítase para hoy Lunes 3 del presente a todos los comerciantes ambulantes o canasteros, a las 17 horas en Bascuñán Guerrero 546.

Sociedad "Camilo Enríquez".— Se cita a asamblea general para hoy Martes a las 20.30 horas.

Local: A. Prat 791.

Academia de Baile "La Luz del Consejo."—Cítase a junta general obligatoria para hoy Martes a las 2 hoars; en ella se dará lectura al balance mensual. La clase instructiva como de costumbre sólo para los asociados. Jueves 6 del presente a las 21 hora se llevará a efecto un acto literario y conferencia por los señores delegados de la Asamblea Obrera de Alimentación Nacional, anto Domingo, 2847.

Federación Obrera.—Hoy Martes 4 a las 20 horas en el local de los Estucadores Santa Rosa 278 se reune la Federación Local.

Federación Obrera de Chile.—Consejo Federal No. 10.— Gremio de Electricistas.— Cítase al directorio de este consejo a sesión para el Jueves 6 del presente a las 20.30 horas en nuestro local calle Recoleta No. 55 entre Bella vista y Dardignac.

Se cita a la comisión de propaganda para el Miércoles 5 del presente a las 19.45 horas.

Sindicato de Pintores, Doradores y Empapeladores.— Cítase a reunión para hoy Martes 4 del presente a las 21 horas, a los socios de este Sindicato.

Socorros Mutuos Hojalateros y Gásfiters.— Cítase a junta general extraordinaria para hoy Martes a las 20.30 horas con el objeto de elegir pro-secretario y tratar de otros asuntos.

Academia de Baile La Alondra.— Cítase para hoy Martes a las 21.30 horas a sesión de junta general extraordinaria obligatoria.

A los socios que aún no han cancelado su cuota, los atenderá el tesorero-recaudador.

Unión de Estucadores en Construcción.—Cítase para hoy Martes 4 a las 19.30 horas. Se avisa a los estucadores que se están pagando las acciones en Santa Rosa 278.

Círculo Arturo Prat de la Unión Nacional.—Se cita para hoy a las 21 horas a sesión de directorio. Como está anunciado el Domingo próximo se llevará a efecto el paseo a las playas de Llolleo, auspiciado por el Consejo Provincial de esta ciudad. Se reciben adhesiones en nuestra Secretaría hasta el Jueves próximo; pueden ir con sus familias los socios.

Unión Federal de Mueblistas, Carpinteros y Ramos Similares.—Cítase a asamblea general, continuación de la anterior para hoy Martes 4 del presente a las 21 horas.

Sociedad Resistencia de Pintores.—Cítase para mañana Miércoles al gremio en general, a sesión extraordinaria para tratar de la aprobación de los Estatutos, en San Francisco 180, a las 20.30 horas.

COMPAÑIA DE SEGUROS GENERALES LA MUNDIAL

Por no haberse llevado a efecto la Junta General de Accionistas el día 7 del corriente, por falta de número, y por acuerdo del Directorio, cito a los señores Accionistas a Junta General Extraordinaria para el Jueves 6 de Marzo próximo, a las 16 horas, en el local de la Compañía, calle Bandera 239, la que, según el artículo 42 de los Estatutos, deberá tener lugar con los que asistan.

Santiago, 19 de Febrero de 1919.

Carlos Mascaró Serrano,
Director-Gerente.

12107-5-c

BREAK

con 16 asientos, flamante, vendo de ocasión

verlo en Gálvez 435. Tratar:

SANTA ROSA 835

5-C

EL DEPARTAMENTO DE AVISOS
Atiende de las 9 hs. a las 22 hs.
(Hora antigua: 9 A. M. a 10 P. M.)
TELEFONO 3113

AVISOS ECONOMICOS

AVISOS ECONOMICOS
TARIFA
Cada palabra (mínimum 6 palabras por aviso)

Descuentos: De 5 a 10 publicaciones seguidas, 5% — De 11 a 20, 10% — De 21 a 30, 15%

DEPORTES

FOOTBALL

ASOCIACION DE FOOTBALL DE SANTIAGO.— La secretaría de esta corporación nos pide hacer presente a los clubs que han solicitado formularios para inscribirse en sus competencias, que la solicitud de inscripción deberá ajustarse a la siguiente disposición reglamentaria: "Durante el mes de Marzo de cada año, los clubs que deseen pertenecer a la Asociación solicitarán al Directorio su inscripción, indicando los equipos que deseen inscribir, y acompañando la respectiva cuota de incorporación, la nómina completa de socios con sus direcciones y profesión u oficio, los colores de su uniforme, la lista de los jugadores con declaración del equipo a que pertenecerán, las firmas de los mismos en los formularios impresos que repartirá la Asociación, la nómina de directores y la dirección postal del club".

Los formularios y demás bases de la competencia pueden solicitarse diariamente, de 10 a 12 y de 14 a 18 horas en la secretaría Santo Domingo 1223.

El Directorio desechará de plano toda solicitud que no venga acompañada de la cuota de incorporación y demás requisitos exigidos.

En la próxima temporada se desarrollarán siete series, a saber: Copa Unión A, Copa Chile, Copa Unión B, Copa Independencia A, Copa Arauco, Copa Independencia B y Copa Miguel Blanco.

El valor de la inscripción será de treinta pesos por equipo en las tres primeras, de veinte en las tres siguientes y de diez en la última.

La Copa Unión constituye el más alto trofeo de la Asociación y se jugará indefinidamente en la primera serie por el honor de inscribir en ella el o los nombres de los equipos que la ganen en cada temporada.

En la misma forma se procederá con los otros trofeos permanentes (Copas Chile, Independencia, Arauco y Miguel Blanco).

En cada una de las secciones en que se subdividan las series se otorgará a los equipos que ocupen el primero y segundo puesto un diploma de honor para el club, otro para el presidente y once diplomas para los jugadores.

En cada una de las secciones en que se subdivida la competencia de la Copa Unión se otorgará a los clubs y a los once jugadores de los equipos que ocupen el primer lugar una fotografía del cuadro vencedor con la copa.

El Directorio fijará las demás recompensas que estime convenientes.

Cada formulario que se presente durante el mes de Marzo pagará veinte centavos; los que se presenten desde el 1.o de Abril en adelante pagarán cincuenta centavos. Con este dinero se forma un fondo de socorros destinado a ayudar a los jugadores inscritos en los registros de la Asociación.

El día 10 del presente se abrirán las inscripciones para el torneo de apertura de temporada, torneo que consistirá en el campeonato por la Copa Chile, únicamente para clubs inscritos en cualquiera de las Copas antes nombradas. El valor de la inscripción para este campeonato sedá de cinco pesos por equipo. Se adjudicará la Copa al equipo que la gane dos veces. Además se dará al capitán del cuadro vencedor un par de botines de football que obsequiará el señor Enrique Teuche.

Las inscripciones para la competencia ordinaria se cierran el 31 del presente y para el campeonato el 1.o de Abril. El campeonato se realizará el primero y segundo Domingo de ese mes.

BOLETIN DEL ESPERANTO F. C.—Hoy aparecerá el primer Boletín quincenal de este club con un nutrido material de informaciones sociales y deportivas y escogidas notas humorísticas.

PREMIO UTIL. — El entusiasta deportista señor Enrique Teuche ha ofrecido un par de botines de football, ideados por él, para que se premie al capitán del equipo que triunfe en el campeonato por la Copa Chile-Argentina.

LIGA DE SANTIAGO.— Las solicitudes de inscripción para los equipos que deseen competir en la temporada próxima a iniciarse, continúan recibiéndose en la secretaría, Bandera 101 esquina de Moneda. El secretario atenderá a los interesados diariamente, de 11 a 12 M. y de las 16 a 18 horas.

El directorio se reunirá mañana Miércoles a las 2 1 (9 P. M.), para tratar diversos asuntos de interés.

LIGA METROPOLITANA DE DEPORTES.—Siguen abiertas las inscripciones para la competencia de esta Liga.

El secretario atiende diariamente de 18 a 19 horas en la secretaría, Bandera 657, y dará toda clase de datos a los clubs que lo soliciten.

Los formularios están a disposición de los clubs.

CENTRO DEPORTIVO ARAUCO.—Este nuevo Centro, en junta general eligió el siguiente directorio provisorio:

Presidente, señor Francisco Hernández.

Secretario, señor Chile Bravo.

Prosecretario, señor Jorge Howard.

Tesorero, señor Eduardo Unchia.

Protesorero, señor Manuel Leiva.

Directores: señores Pedro Salazar, Francisco Villalobos, Julio Reyes y Cipriano Vivar.

PRESIDENTE WILSON V. SANTIAGO STAR.—En el amistoso jugado entre estas instituciones, salió vencedor el primero de los nombrados por un goal a cero de su contendor.

ASOCIACION INFANTIL DE FOOTBALL DE SANTIGO. — El Directorio de esta corporación se reunirá mañana a las 20.30 horas en el salón de "El Mercurio".

Se nos pide recomendar la asistencia.

LUIS ACEVEDO F. C.— Directorio que regirá los destinos de esta institución en la próxima temporada:

Presidente honorario, señor Mariano Rojas; vicepresidente honorario, señor Marcelino Sepúlveda; presidente efectivo, señor Rodolfo Miranda; secretario, señor José Tapia; prosecretario, señor Ernesto Rodríguez; tesorero, señor Filemón Lizana; protesorero, señor Segundo Iturrieta.

Directores: señores José Lagos, José L. Hernández y Ricardo Ruz.

Capitán del 1er. team, señor Pedro Rojas.

Capitán del 2.o team, señor Candelario Alarcón.

Capitán del 3er. team (infantil), señor Luis Alarcón.

ATLETISMO

ASOCIACION ATLETICA DE SANTIAGO.— La junta de delegados de esta corporación ha sido citada para hoy a las 21 horas en los salones de "El Mercurio".

EXCURSIONISMO

CUERPO LOS PIRINEOS. —Mañana celebrará junta general esta institución. La comisión de excursiones que se reunió anoche para acordar el sitio de la excursión que se verificará el Domingo 9, dará cuenta de su cometido.

Los tesoreros presentarán la lista de los socios que no han cumplido con el acuerdo de ponerse al día en sus cuotas, como también la lista de los socios activos que aún no cumplen el acuerdo referente a la nueva uniformación.

Esta noche y mañana atenderán los tesoreros a los socios que deseen cumplir los acuerdos que damos cuenta.

ASOCIACION DE EXCURSIONISTAS Y EXPLORADORES DE CHILE.— Esta noche a las 21.30 horas deberá reunirse en San Diego 407 el Consejo de est corporación.

La orden de ldía señala importantes asuntos por tratar, siendo por este motivo muy necesaria la presencia de todos los directores y delegados de los Cuerpos: Barcelona, Galvarino, Hispano-Americano, Los Prneos, Santago y Vente de Enero.

ANDINOS EXPLORADORES DE CHILE.—La próxima excursión.— El Sábado próximo efectuarán los diversos cuerpos de exploradores y excursionistas andinos, la excursión correspondiente al mes de Marzo, bajo la dirección del comandante del Cuerpo Central señor Vergara, secundado por los comandantes señores Melossi y Torrealva.

Con tal objeto el comandante del uerpo Central cita para hoy Martes a las 21 1|2 horas en "El Mercurio" a los oficiales nombrados el 7 de Febrero último, y que son los siguientes:

Capitán, señor Raúl Barrientos.

Teniente 1.o, señor René Mioranza.

Teniente 1.o abanderado, señor Luis Marín.

Teniente 2.o ayudante, señor Raul Blanes Fontecilla.

Se previene a los señores oficiales que el que no concurra a esta reunión se entenderá que renuncia a su cargo.

Asimismo el comandante del Cuerpo Central, nos encarga invitar a una interesante reunión a los comandantes de los diversos uerpos de Andinos, para el Miércoles de la Cpresente semana a las 21 |12 horas en "El Mercurio", para tratar de la adhesión a los festejos que se harán al arribo del distinguido diplomático de Chile ante la Gran Bretaña, Excmo. señor Agustín Edwards, y sobre otros asuntos de gran importancia.

CICLISMO

AUDAX C. C. ITALIANO.— Cítase a sesión de directorio para hoy a la hora y local de costumbre.

CLUB CICLISTA CENTENARIO.—Cita a sesión de directorio para hoy Martes a las 21 horas en la secretaría.

TIRO AL BLANCO

CLUB NACIONAL DE TIRO AL BLANCO.— Resultado de la reunión del Domingo último:

200—300—400 metros

1.o Zorobabel Moya, con 84 puntos.
2.o Primitivo Prado, con 93 puntos
3.o Eulogio Duarte, con 85 puntos.

300 metros

1.o Agustín Rivera, con 62 puntos.
2.o Don Aurelio Rivera, con 62 puntos.
3.o Andrés Galilea, con 57 puntos.

200 metros

1.o Mariano Hewitt, con 90 puntos.
2.o Manuel Cruz, con 89 puntos.
3.o Ramón Varas, con 84 puntos.

150 metros

1.o Rosamel Suárez, con 67 puntos.
2.o Anacleto Hurtado, con 65 puntos.
3.o Oscar Riveros, con 60 puntos.

Directores de turno para el Domingo:

Mañana, señor Enrique Bermúdez.

Tarde, señor Maximiliano Castro.

Obtuvieron premio los siguientes señores:

200 metros

1.o señor Mariano Hewitt, con 90 puntos.
2.o Señor Manuel Cruz, con 89 puntos.

150 metros

1.o Señor Rosamel Suárez, con 67 puntos.
2.o El señor Anacleto Hurtado, con 63 puntos.

ES OTRO. — El señor Manuel Montesino nos pide hacer presente que no es su hijo señor Jorge Montensino Mendoza A., la persona que un diario de ayer nombra en su sección "Hechos de policía". Con agrado cumplimos el encargo que nos hace el señor administrador del Club Nacional de Tiro al Blanco.

CITACIONES

Citan a sesión:

Santiago F. C.— Directorio y socios para hoy a las 21 horas en el local de costumbre, Recoleta esquina de Buenos ires

Miraflores Infantil F. C.— Junta general para hoy a las 20.30 horas en rédito 460.

Morning Star F. C.—Junta general el Jueves a las 21 horas en Independencia 306.

Zenteno F. C.— Junta general mañana a las 21 horas.

Infantil La Alianza F. C.—Junta general para hoy a las 20 horas en Riquelme 999.

Small Star F. C.—Junta general para mañana a las 21 horas en Santa Filomena 159.

Centro Deportivo Arauco.—Junta general para hoy a las 20 1|2 horas en Avenida Manuel Montt 60.

CONTADOR

A Industria o Explotación Agrícola de importancia, o al Comercio, ofrece servicios. Largos años práctica y excelentes informes. Prefiero en provincias.

AHUMADA 265
L. L., Casilla 2298

Somavía y Velarde

Avisamos al comercio en general que desde el primero de año ha dejado de ser nuestro empleado el

Sr. José Rosado

Santiago, Marzo 3|19.
pp. Somavía y Velarde
JORGE PINILLOS
782-4-c

PLUMA DE AVESTRUZ

COMPRO

por grandes y pequeñas partidas a precios convenientes. Muestras y precio a la Fábrica de Plumeros.

Delicias 1934

CEMENTOS - MADERAS - CAL PRECIOS MUY BAJOS
Matucana 1161.-JOSE AGUILÓ 11-C

PATENTES DE INVENCION

Al Ministerio de Industria y Obras Públicas se han presentado los siguientes inventores solicitando del Supremo Gobierno patente de privilegio por los inventos que se indican:

Don Rafael Lavin para "Unas mejoras en la preparación de pavimentos urbanos a base de piedra de río o adoquines".

Don Enrique Mascayano para "Un nuevo sistema de fósforos, de fabricación y material diverso a los actualmente en uso en el comercio".

Don Guillermo Ramírez Cabrera para "Un aparato o dispositivo que tiene por objeto economizar petróleo en las operaciones de elaboración del salitre".

Don Francisco Duvieusart para "Un procedimiento de condensación de vapores saturados en un cuerpo líquido de temperatura igual o superior a la de los vapores".

El señor Edgar Arthur Ashcroft para "Un nuevo procedimiento de fabricación de cloruro de potasio, usando como materia prima los silicatos naturales, rocas, residuos o minerales que contengan potasa".

El señor Joseph John Daniels para "Un aparato automático perfeccionado, de seguridad de control, aplicable a los trenes".

Los señores Bernardo Palacio y Oscar Wiener para "Una máquina trilladora que se destina especialmente a triturar la paja del lino y similares".

The Hoover Scution Sweeper Company, de Chicago, para "Perfeccionamientos en las máquinas o aparatos limpiadores de pisos u otros objetos por succión o aspiración, (vacum cleaner)".

La firma industrial "International Harvester Company", de Chicago, para "Hilo de papel y fibra combinados y método para fabricarlo".

En cumplimiento de las disposiciones supremas reglamentarias de las patentes de invención, se da el presente aviso, y se previene al público que las oposiciones de los que se consideren perjudicados en sus derechos, se aceptarán en esta Oficina durante 30 días, a contar desde esta fecha.

Santiago, 28 de Febrero de 1919.

El jefe de la Oficina de Patentes de Invención.

12520-5-c

TRIBUNALES

CORTE SUPREMA

Movimiento habido en 3 de Marzo de 1919

Primera Sala.—Esta sala no funcionó por falta de personal.

Segunda Sala.—5 Estancia Fanilay Alto, partición, desistida; 7 Federico Larraín con Pablo Mansilla, acuerdo.

Las demás no vistas o suspendidas.

Se presentó don Julio Zamora Larraín contra el recurso en la 7.a.

CORTE DE APELACIONES

Primera Sala. — 1 Rodríguez y otros con Ballestero; 2 Casas con Sociedad Medidores, revocada; 3 Barrales con Alcalde de Melipilla, revocada; 4 Barrales con Alcalde de Melipilla, revocada; 5 Chueca con Aliste, sin lugar; 6 Muñoz con Fajardo, sin lugar; 8 Eguiguren con Rubio, mal anunciada; 9 Basterrica con Fernández, suspendida.

Alegaron:

En la 3 y 4, don Guillermo Celedón con don Juan B. Fuenzalida.

En la 6, don Samuel Fajardo con don Carlos Edwards.

Segunda Sala. — 1 Banco Chileno Garantizador de Valores con Julia Mascaró, suspendida; 2 Elliot Rourke y Cía. con Arturo Prado, confirmada con declaración; 3 Elliot Rourke y Cía., con Arturo Prado, confirmada con declaración; 4 H. Salas con Pilar Cifuentes, confirmada con declaración; 5 Banco de la República con Compañía Minera de Andacollo y otro, revocada; 6 Domingo Lobos con Pristein Hnos., confirmada; 7 Corina Berríos con Francisco Navarrete, confirmada; 8 Compañía de Cervecerías Unidas con D. Murúa, ha lugar.

Alegaron:

En la 2 y 3, don N. Cruz con don Samuel Gajardo.

En la 4, don Roberto de Petris, por la confirmación.

En la 5, don Luis Salas Romo, revocando.

En la 6, don Roberto Larraín, confirmando.

En la 7, don Jorge Obando Ruiz, revocando.

Tercera Sala.—1 contra Bernales y otros, confirmada; 2 contra Guerra, confirmada; 3 contra Fernández, confirmada; 4 contra Núñez, aprobada; 5 contra Córdova, confirmada; 6 muerte de V. González, confirmada; 7 Carvajal contra Moreno, confirmada; 8 Tapia contra Ricotro, sin estado; 9 Hatt contra Parra, revocada.

No hubo alegatos.

Cuarta Sala.—1 recurso de hecho de R. Zillerueld, no ha lugar; 2 J. María Labbé con E. Rojas, en dos tablas; 3 E. Rojas con José M. Labbé, en dos tablas; 4 J. 2.o Reginato con P. Pascual Muñoz, suspendida; 5 A. Rodríguez con B. Rebolledo, trámite; 6 Juan Pasten con Joaquín Arce, confirmada y revocada; 7 K. Wynckes con Ferrocarriles del Estado, suspendida; 8 H. Gray, herencia yacente, aprobada; 9 H. Wulff con C. Domínguez, confirmada; 10 H. Wulff con C. Domínguez, suspendida con efectos; 13 S. Pacific Paramount con G. Traver, desistida.

Alegaron:

En la 1, don W. Bannen con don F. Thumenn.

En la 6, don Carlos Vicuña, revocando.

En la 9 y 10, don Roberto Honorato, confirmando.

SECRETARIA ALCALDE

Ingreso criminal

Valenzuela c. Soto, primer juzgado; muerte de Raimundo López, Curicó; Manuel Ascui y otros, hurto, Rengo; Abelardo Acevedo, lesiones, Vichuquén; Toribio Rosales, homicidio, Peumo; Pablo Hinojosa y otros, hurto, S. Antonio; Luis Roldán, lesiones, Peumo; Miguel V. Estol, rec. hecho., 1.a instancia; Juan Abalos y otro, rec. amparo., 1.a instancia; Aurora Aburto Valdés, hurto, tercer juzgado; Juan Leppe y otro, hurto, tercer juzgado; Ernesto Cornejo, y otros, hurto, tercer juzgado.

Ingreso civil

Ferrocarril salitrero c. Fisco, Iquique; Elías Droguett, rec. hecho., 1.a instancia; Caja de Ahorros de E. P. c. Sucesión Aníbal Fuenzalida, cuarto juzgado; Eliseo Jiménez c. Ricardo Correa, Vichuquén; Lidia Jaramillo y otro c. Juana Leiva y otros, S. Bernardo; Francisco B. Covarrubias, recurso del señor juez, don Lorenzo Astorga, 1.a instancia.

SECRETARIA SEÑOR FABRES

Ingreso civil

F. Backler c. Jorge Lasseu, S. Bernardo; J. Quiroz c. Fisco, Antofagasta; José Bobadilla c. S. Zamora, primer juzgado.

Ingreso criminal

Contra A. Aspe, segundo juzgado; contra C. Parra O., segundo juzgado; contra F. Aldunate V., Rancagua; C. von Jentschech c. J. W. Wilson, S. Felipe: sumario para averiguar suicidio de G. Sophons, S. Felipe; H. Iglesias c. A. Garat, primer juzgado; sumario por robo de animales, Los Andes; sumario por lesiones a C. Valdivia, Rengo; contra Manuel Jesus C., Rengo; contra Manuel Aldunate E., primer juzgado; contra Manuel Jesus González, Los Andes; M. R. S. Curphy c. P. Jaraquemada, primer juzgado; contra A. Riveros, primer juzgado; contra Armando Muñoz, Rengo; contra Ramón Luis Quintana, Rengo; contra Demetrio García, Rengo; sumario por muerte de J. Pérez, Rancagua; contra S. Soto, Rancagua; contra P. Martínez, S. Antonio; contra José Luis Marambio, Rengo; muerte de Ambrosio González, Buin; contra B. Casimiro, S. Antonio; contra Bautista Mella, S. Fernando; sumario por muerte de Manuel García, Rengo.

EDICTO

La Iltma. Corte ha fijado edictos para proveer los puestos de oficial del Registro Civil de la 1.a circunscripción del departamento de Putaendo vacante por renuncia de la persona que lo servía, y para relator del Iltmo. Tribunal vacante por promoción de don Gabriel Lira Palma, que lo servía.

De Ocasión

Forros Goodrich 880x120, 920x120 y 815x105, con un gran descuento, para liquidar. Sin uso.

HUERFANOS 786

y-12-4-c

BOMBAS

11.a COMPAGNIA DI POMPIERI.—Pompa Italia.—D'ordine superiore convoco alla Compagnia a accademia generale per Martedi 4 del corr. alle ore 21. Con uniforme di lavore. Punto di riunione in cuartieri.—L'Aiutante.

12.a COMPAÑIA DE BOMBEROS. "Chile Excelsior".—Cítase a la compañía a academia general para el Martes 4 del presente, a las 21.30. Uniforme de trabajo.—El ayudante.

Avisos Económicos

NUEVOS

NECESITO EMPLEADA DE COmedor. San Antonio 688.

MAITRE D'HOTEL Y SIRVIENTE de piezas con muy buenas recomendaciones, varios años se necesitan, en Ahumada, 149. Presentarse de dos a cinco. x-848-6-c

DOS EMPLEADOS NECESITANSE; conozcan ropa blanca, encajes, bordados. Con recomendaciones. Ahumada 233. x-847-c-6

GUARDARROPA SOLIDO, PERFECTO estado, compro. Grajales 2460. x-846-c-4

DOS AUTOS DODGE, ACTUALMENTE trabajando: vendo de ocasión, Esperanza 1055. x-845-c-6

DESEO COMPRAR CASITA DE 5 a 7,000 pesos, con facilidades de pago, no me entiendo con comisionistas. — H. Cornejo, casilla 2388. x-844-c-6

CALENTADORES DE BAÑO A leña, muy económicos, agua caliente se obtiene inmediatamente, si desea verlo funcionando pase a fábrica Chacabuco 11. Teléfono inglés, 188. Estación. 865-c-7

SOCIO, SOCIA CON CAPITAL PARA instalar fotografía, nuevos procedimientos en populoso barrio, necesito. Mitad utilidad y enseñanza. Datos a Guillermo Alvarez, San Francisco 76. x-843-c-4

SE PIDEN PROPUESTAS PUBLICAS por especies para las policías fiscales. Estas se abrirán en la subsecretaría del Ministerio del Interior el 10 del presente a las 14.30.

Bases en la Inspección General de Policías. — El Inspector General.

PIEZAS Y DEPARTAMENTOS con pensión arriéndase a caballero o estudiante, casa familia respetable, sin pensionistas, muy central. A. Prat 173.

PELUQUERO COMPETENTE NEcesito. Matucana esquina Santo Domingo. 5-c

FAMILIA OFRECE PIEZA CAlle, pensión. Recoleta 287. 51c

CASA RESPETO, PASO PEDAGOgico, piezas pensión estudiantes provincias, extranjeros. Brasil 30. 5-c

TRABAJADORAS NECESITA LA Fábrica de Conservas de E. Mackenblun, en Los Andes. Se da el pasaje. Pasar por pormenores: Las Rosas 922, Santiago. 4-c

ZAPATEROS PLANTILLEROS, buenos, necesito. Alonso Ovalle 1062. 4-c

ESTUDIANTES, PIEZAS Y PENsión, Santa Filomena 176. 5-c

COSTURERA PARA TRAJES DE señora, necesítase. Serrano 71. 5-c

ARRIENDASE UNA O DOS PIEzas con o sin muebles. Serrano 71. 7-c

PIANOS AMERICANOS DE LA afamada marca Brewster, recibió César Rau. Moneda 1375. 5-c

NECESITASE SOCIO CAPITALISta para mina cobre, oro. Cartas: M. E., Correo 4. 5-c

NECESITO LIMADORES EN bronce, Carmen 861. 5-c

GOTICOS Y TAPICEROS COMPEtentes, necesita la casa Llull Hnos. Merced 386. 6-c

$ 4,000 CASITA MARIA AUXIliadora y $ 6,000 buena casa esquina, San Felipe, vendo. Bascuñán Guerrero 372, 13 a 17 1|2.

PROPUESTAS

MUNICIPALIDAD DE SANTIAGO. —Mercado Central. — De orden de la Alcaldía, se piden propuestas públicas para la instalación de un frigorífico en el Mercado Central, con arreglo a las bases que se pueden consultar en la Dirección de Obras Municipales y en esta Tesorería. Las propuestas se abrirán el 17 de Marzo, a las 16 1|2 horas, en la Sala de la Alcaldía Municipal. — Santiago, a 1.o de Marzo de 1919. — El Tesorero Municipal.

16-C

AVISO. — POSTERGACION DE propuestas para adquisición de rodillos. — Postérgase hasta el 1.o de Mayo las propuestas pedidas con fecha 4 del presente para la provisión de siete rodillos aplanadores de caminos, que debían abrirse el 1.o de Abril próximo. Las propuestas se abrirán ante los interesados que concurran, en la Inspección General de Puentes y Caminos de la Dirección de Obras Públicas, a las 14 horas del día indicado. — Santiago, Febrero 28 de 1919. — El Secretario General.

21-C

DIRECCION GENERAL DE DE OBRAS PUBLICAS. — REGADIO. — Propuestas para la construcción de un canal en la Escuela de Minas de Copiapó. — Se piden propuestas públicas para la construcción de un canal de aducción que dotará de agua, destinada a la fuerza motriz, a la Escuela de Minas de Copiapó.

Las propuestas se abrirán el 14 de Marzo próximo simultáneamente en la Intendencia de Atacama, a las 16 horas y en la Dirección de Obras Públicas.

Bases y especificaciones se pueden consultar en la Dirección de la Escuela y en la Dirección de Obras Públicas, Inspección General de Regadío.

Santiago, 28 de Febrero de 1919. **—El Secretario General.**

10-C

MUNICIPALIDAD DE SANTIAGO —Bencina para automóviles. — De orden de la Alcaldía, se piden propuestas públicas para la adquisición de bencina, aceite, grasa y parafina para el consumo de los automóviles municipales durante el presente año, con arreglo a las bases que se pueden consultar en la Dirección de Obras Municipales y en esta Tesorería.

Las propuestas se abrirán en la Sala de la Alcaldía el 11 de Marzo próximo a las 16 y media horas.

Santiago, a 24 de Febrero de 1919. — **El Tesorero Municipal.**

11-C

MUNICIPALIDAD DE SANTIAGO. —Transformación de oficinas. — De orden de la Alcaldía se piden propuestas públicas para hacer la transformación de la sala de despacho de la Alcaldía y oficinas de les, con arreglo a las bases y especificaciones que se pueden consultar en dicha Dirección y en esta Tesorería. Las propuestas se abrirán el día 12 de Marzo próximo, a las 16 1|2 horas en la Alcaldía Municipal. Santiago, a 20 de Febrero de 1919. —El tesorero municipal.

7-C

MUNICIPALIDAD DE SANTIAGO. — MATADERO PUBLICO. —De orden de la Alcaldía, se piden propuestas públicas para efectuar reparaciones en los departamentos ocupados por el Recaudador y el portero del Matadero Público, con arreglo a las bases que se pueden consultar en la Dirección de Obras Municipales y en esta Tesorería.

Las propuestas se abrirán el día 5 de Marzo próximo, a las 16 1|2 horas en la Sala de la Alcaldía.

Santiago, a 19 de Febrero de 1919. **El Tesorero Municipal.** 5-C.

MUNICIPALIDAD DE SANTIAGO. — MATADERO PUBLICO. —De orden de la Alcaldía, se piden propuestas públicas para reparar el edificio en que está colocada la romana del Matadero Público, con arreglo a las bases que se pueden consultar en la Dirección de Obras Municipales y en esta Tesorería.

Las propuestas se abrirán el día 4 de Marzo próximo, a las 16 1|2 horas en la Sala de la Alcaldía.

Santiago, a 19 de Febrero de 1919. **El Tesorero Municipal.** 5-C.

OCUPACIONES

SE NECESITAN EMPLEADOS

SE NECESITA COCINERA, SAN Diego 136. x-830-5-c

SE NECESITAN BUENAS APAradoras. Fábrica de Calzado, Valparaíso 1081. x-776-4-C

NECESITO COCINERA O SIRviente de mano. Poca familia. Buen sueldo. Santa Rosa 838. x-747-4-c

BUENAS BORDADORAS PARA ropa blanca se precisan. Compañía 1060.

BUENAS PANTALONERAS CON muestras se precisan. Compañía 1060.

BUENAS OFICIALAS Y OFICIAles para sobretodos se precisan. Compañía 1060.

BUENAS BLUSERAS PARA NIños es precisan. Compañía 1060 x-749-5-b

ARRENDAMIENTOS

CASA

Deseo arrendar casa relativamente central poca familia. Se pagan varios meses anticipados. Ofertas a casilla N.o 941, Correo Central.

666-C-4

SE ARRIENDA LOCAL CON PIEzas. San Diego 264. x-812-4-c

PIEZAS Y DEPARTAMENTOS con pensión arriéndase a caballero o estudiantes, casa familia respetable, sin pensionistas, muy central. A. Prat 173. 4-C

ARRIENDASE EN CASA HONOrable cómodos, elegantes departamentos amoblados. Huérfanos número 2530. Trátase de 4 a 6 horas. x-595-5-C

PENSIONES

ESPLENDIDA PENSION PIEZAS amuebladas, cuatro platos almuerzo, cuatro comida, café, desde 75 mesa 50. San Diego 136. x-838-4-c

ARRIENDO DEPARTAMENTO dos piezas con pensión, casa sin pensionistas. Avenida Matta N.o 7. x-799-5-c

ARTESANO 999 FRENTE INSTItuto Higiene piezas amobladas excelente pensión 4 platos, café, vino $ 80 de mesa vino $ 50. x-707-4-B

DINERO EN HIPOTECA

DINERO A INTERES BAJO, PAra prestar en primeras y segundas hipotecas, tengo cualquier cantidad. Morandé 283. 4-c

TERNOS CASIMIRES INGLESES entrega pagándolos mensualmente. Cooperative Sastrería. Agustinas No. 855. x-708-9-C

TECHO AMERICANO ACANALAdo, $ 3 plancha. Aróstegui, Yaneti. Santiago, Manuel Rodríguez 354. x-336-20-C

TABLONES ALAMO, USADOS para andamio, se venden barato. Sotomayor N.o 37. x-501-5-c.

REPARACIONES DE EDIFICIOS construcciones de todas clases, hace la Sociedad "El Progreso", Sotomayor N.o 37. Teléfono N.o 999. 5-C

PUERTAS, VENTANAS, ENTAblados, galerías, escaleras, etc., hace a precios módicos. Fábrica "El Progreso", Sotomayor N.o 37. 5-C

MADERAS DE TODAS CLASES vende Fábrica "El Progreso", calle Sotomayor N.o 37, a la entrada de Alameda. 5-C

MEDICINA

"PASTILLAS VIGORIZANTES". — Tónico medicinal concentrado, contra la anemia y raquitismo. Pedidos y prospectos a Wilson y Cía., Prat 131. Casilla 68, Santiago. 5-c

INYECCIONES, LAVADOS, CUraciones. San Diego 136-A. 11-c

SIFILES: INYECCIONES INTRAvenosas. Neosalvarsan. Atendido profesional especialista. Libertad No. 958. x-690-9-C

BLENORRAGICOS. AVERIADOS Para curar radicalmente y prevenir el contagio daremos a conocer el nuevo método científico por medio del ejemplar "La Blenorragia y su tratamiento" enviado gratuitamente a quien lo solicite. En pliego cerrado, discreción absoluta, contra franqueo, 10 centavos. Monument Chemical Co., London, Casilla 2196, Santiago. 7-C

COMERCIO E INDUSTRIAS

PRENSAS COPIAR TAMAÑO oficio, taladros mecánicos, transmisores, poleas, descansos, vigas U y T, tecle diferencial, picaportes para puertas, bigornias, conos, lavaplatos, planchas fierro liso, escuadras de fierro, vendo. Serrano 4-C

INSTRUCCION

INSTITUTO ITALIANO, LORD Cochrane 104-108. Secciones femenina y masculina completamente separadas. Admite externos, medio pupilos e internos y comprende Kindergarten, clases preparatorias y humanidades. La matrícula está abierta todos los días de 9 a 12 y de 2 a 5 P. M. Pídase prospecto.

"COLEGIO EUROPEO", PARA señoritas. Sección Infantil para niñitas. Alameda 2266. Internas, medio-pupilas, externas. Exámenes universitarios. Francés obligatorio. Las alumnas podrán rendir exámenes de música en el Conservatorio Nacional. Matrícula de 9 a 11 y de 13 a 16 horas. Prospectos. 11-c

LICEO CHILENO. — PLAZA Yungay. Humanidades completas. Profesorado selecto. Kindergarten. Preparatorias. Internado. Externado. Servicio automóvil. Clases especiales, para señoritas no alumnas. Clases 10 Marzo. Pídase prospectos. — **Laura y Hortensia Vargas.** x-805-5-c

PROFESOR DE TEORIA Y SOLfeo, se ofrece. Eduardo Pons. Serrano 44. 4-C

CURSOS COMERCIALES PARA alumnos (otros especiales para señoritas, atendidos por profesoras de Estado, por los mismos precios, además, piano,) elemental, inferior medio y superior, por $ 17,50, $ 20, $ 25 y $ 30 mensuales, respectivamente, Estúdiase contabilidad comercial (o bien, agrícola, bancaria, salitrera, minera, militar, industrial, oro y billetes, de sociedades colectivas, en participación, comanditarias o anónimas, aritmética comercial, castellano, inglés, francés (alemán, italiano, latín o griego), taquigrafía, redacción mercantil, caligrafía, geografía comercial, moral, escritura máquina, todos juntos. Instituto Mercantil, Bandera 287, esquina Huérfanos. Teléfono Inglés, 273. El 1.o en Chile en su género, según la estadística oficial. 8-C

INSTITUTO DE SORDO-MUDOS y de Ciegos. — Internado gratuito. Educación general y profesional. Matrícula: 9 a 11; 3 a 6. Santa Victoria 380. 30-C

LICEO AMERICANO PARA NIñas, Santa Rosa 144. — El más acreditado de los liceos particulares para señoritas, por su seriedad, en la enseñanza, disciplina, moralidad y excelente profesorado. El único que tiene curso completo de humanidades, preparatorias, kindergarten, y economía doméstica. Internado, medio-pupilaje, externado. Matrícula abierta. Clases, 12 de Marzo. — Pídase prospectos, casilla 2749. Laura Vargas Ravanal, directora. x-739-10-c

"INSTITUTO SAN MARTIN" SAN Martín 67. Teléfono inglés 213. Los exámenes son válidos y se rinden en el establecimiento. Sistema concéntrico. Humanidades, preparatorias y kindergarten. Recibe alumnos internos, medio pupilos y externos. Idiomas extranjeros obligatorios desde las preparatorias. El establecimiento cuenta en los cursos de humanidades con un escogido cuerpo de profesores de Estado, conocidos por su competencia y seriedad como examinadores universitarios. Las preparatorias están regentadas por sacerdotes y normalistas. Kindergarten, dirigido por la misma profesora de años anteriores. Los alumnos de preparatorias quedan, en sólo dos años, preparados para primer año de humanidades. El colegio prepara por su cuenta, durante las vacaciones, a sus alumnos cuando tienen ramos atrasados. Facilidades para internos de provincias. Matrícula abierta. x-699-4-C

INSTITUTO, KINDERGARTEN Santiago. Castro 49. Director sacerdote, medio-pupilo, externos, desde 4 años. Kindergarterinas, profesores titulados, servicio de automóviles. Matrícula abierta. x-680-13-c

LICEO LA ILUSTRACION. — VIcuña Mackenna 569. Está abierta la matrícula, clases el 6 de Marzo. Kindergarten, preparatorias y humanidades. Externado y medio pupilaje. 4927-27-c.

INTERNADO BARROS A — Todos los exámenes de repetición tendrán lugar el día 12 de Los exámenes de fechas drán lugar en las tes: Marzo 13: Castellano, fía, Instrucción Cívica y ticas; Marzo 14: Ciencias les, Física, Química, Inglés mán, Marzo 15: Historia grafía y Francés.

La matrícula estará abierta de el 1.o de Marzo de 14 a ras (2 a 5 P. M.

PROPIEDADES

VENDESE BARATO, FACdes pago. Propiedad Mae 455.36 casas Renta anual $ 36,000. Tratar: Maipú 136

SE VENDE CASA EN PAPpermuta por otra en Santiago tar: con E. de Herrera.

COMPRA-VENTA

DE MUEBLES Y OBJETOS

VENDESE UNA MAQUINA canizadora, Clenfuegos 25.

UNIFORMES COLEGIALAS delos oficiales, precios módicos licias 2469.

COMPRO DENTADURAS ficiales usadas, Cóndor 1334

IMPRENTAS, OCASION COprensa "Gordon", pedal, 21 centímetros rama. Cartas prenta Mejía, Talca.

ENVASES DE MADERAS nada. Asipetos de madera sillas. Chapa para muebles tonaje. Ofrece. Teléfono 291 tación).

PAGAMOS 25 POR CIENTO pesos y chauchas. San Antonio San Francisco 608.

VARIOS

AL COMERCIO: HABIENDO prado el Almacén Nuevo Irarrázaval N.o 981, de los Villarrubias y Grau, no de ninguna cuenta pasado de esta fecha. Santiago, 2 de zo de 1919. Ramón Alcaraz

ESCUELA DE CHAUFFEURS La Almagro. Cursos diurnos turnos, facilidades pago. carnet municipal. Curso para Ford. Pedir prospectos Diego 482.

MUNICIPALIDAD DE SANTIAGO Cerro Santa Lucía. De orden Alcaldía, se piden propuestas blicas para la construcción de ros, estuques y otros arreglos la casa de la Administración Cerro Santa Lucía, con arreglo las bases que se pueden con en la Dirección de Obras Mu pales y en esta Tesorería. Se rán en la Alcaldía el 7 de próximo, a las 16.30 horas tiago, a 15 de Febrero de El Tesorero Municipal.

JUDICIALES

QUIEBRA ROBERTO NEGRI —Roberto Negri, Julio Ba Carlos Berti. Cuaderno de ca del síndico. El once de Enero concedióse al síndico señor la apelación interpuesta con auto de fojas noventa y dos. El Secreta

NOTIFICACION. — POR REción del 23 de Diciembre de 191 cuarto Juzgado Civil de esta en el juicio Banco Garantiza Valores con González, se ha para el remate de la propiedad cada con el No. 1565 de la Providencia de esta ciudad, per ciente a don Ramón González, 6 de Marzo a las 15 horas; resolución de 13 de Septiembre 1918 se ha autorizado para hacer medio de avisos la citación remate para los efectos de los tículos 2428 del Código Civil del Código de Procedimiento los siguientes acreedores hipo rios de la propiedad embargada indica el certificado de gravámenes acompaño a los autos: 1.o Los de don Ambrosio Montt y Montt son los siguientes; doña Luz de Eastman y los menores doña ves, don Ambrosio y don Montt; 2.o don Ambrosio Montt 3.o la sucesión de doña Luz que está compuesta de las siguientes personas: Ambrosio Montt Gonzalo, Sergio, Ambrosio, Jorge Mario Montt Rivas; Lorenzo Montt; Elvira Montt de Hor Isabel Montt de Varas y Luz de Wilms, representada esta por su sucesión, compuesta de Guillermo Wilms, doña Luz de Lyon; doña Teresa Wilms de maceda; doña María Wilms de son; doña Carolina Wilms de rraga; doña Margarita Wilms de dríguez; doña Ana Wilms Montt menores doña Elisa y doña Balmaceda Wilms. Santiago, de 1919.—**El Secretario.**

REMATE JUDICIAL. — POR creto del 3.er Juzgado Civil se fijado el 12 del actual, a las 15 30 minutos, para el remate de propiedad Galvarino 690. Mínimum $ 5,049.78. Bases y antecedentes la Secretaría del Juzgado, expediente "Gamboa con Bravo."

REMATE JUDICIAL. — POR creto del 3.er Juzgado Civil se fijado el 17 de Marzo en curso a 15 horas 30 minutos para el remate de la propiedad Avenida Ho lote A. Mínimum: $ 5,666.66. y antecedentes en la Secretaría Juzgado, expediente "Fuenzalida Cousiño."

REMATE JUDICIAL. — POR creto del 4.o Juzgado Civil se ha do el 17 de Marzo en curso a las horas para el remate de la propiedad Avenida Egaña 153. Mínimum: mil 666 pesos 66 centavos. y antecedentes en la Secretaría Juzgado, expediente "Benaprés Venoso."

EN LAS GESTIONES INICIdas por don Arturo Beltramin para nombrar un árbitro, que practique la división del fundo Aguada" ubicado en la Subdelegación de Tiltil, N.o 22 rural, de este departamento, por decreto del señor juez del tercer Juzgado en lo Civil, de esta ciudad, don Alejandro Fuenzalida, se ha ordenado notificar por un aviso en "El Diario Oficial", y tres en cada uno de los diarios "El Mercurio", "La Nación", a todos los herederos o comuneros o partícipes en esa propiedad; para que concurran a un comparendo que deberá tener lugar el 13 de Marzo próximo, con el fin de nombrar el partidor. Santiago, 11 de Enero de 1919.

X-794-5

REMATE JUDICIAL. — EL 6 DE Marzo a las 15 horas se rematará en el 4.o juzgado civil de esta capital la valiosa casa-quinta ubicada en San Bernardo, Avenida Cóndell 401. Edificios, Plantaciones, 1,800 metros terreno; renta. Mínimum, 16,000 pesos. Antecedentes, juicio "Molinos con Cárdenas".— Secretaría juzgado.

X-734-5